京城日報 朝刊
京城府太平通一丁目三十一番地 發行所 京城日報社

時計の修理は 田中時計店 京城本町二丁目

飛機增産・驕米撃滅

トラック諸島に 敵有力機動部隊 十七日朝來、反復來襲

大本營發表（昭和十九年二月十八日十六時）二月十七日朝來、敵は有力なる機動部隊を以て『トラック』諸島に反復來襲し來り、同方面の帝國陸海軍部隊はこれを邀撃激戰中なり

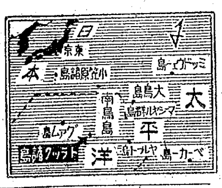

【東京電話】敵有力機動部隊わがトラック諸島に反復來襲――中部太平洋戰局はいよいよ重大局面を展開しつゝある。スプリユアンス麾下の米中部太平洋艦隊が、わが領土の一角マーシャル諸島クエゼリン環礁に強引な上陸を行つたのは去る一月一日、その後敵はミレ、ブラウン、タロア、ウオツゼなどのわが各基地に執拗な攻撃を反復しつゝあつたが、マーシャル諸島新攻撃開始後廿日に滿たない二月十七日大膽にも有力機動部隊を以て

一億・憤怒に起たん 敵不逞・強引の反攻

艦と陸上機の協力の大編隊をもつてわが前線基地、内南洋の中核トラック諸島に反復強襲を加へて來た、この不敵極まりなき強引なる侵攻に今こそ民一億は全身全靈を憤怒の焔として敵を撃滅し米驕を擊碎に起ち上らなければならない、敵はわが領土内で行はれてゐる、尨大な物量を恃み犠牲をも顧みざる敵の侵攻は日本本土から二千八百浬の間近くに迫つたのだ、一人の例外もなく蹶然起つて神州防衛の楯とならなければならない、物量上から日本を抹殺せんとする米國の戰爭目的に對し、われらこそ米國の存在を抹殺しなければならない

數百機の編隊 敵側發表

【リスボン十七日同盟】ワシントン來電＝米國海軍省は十七日夜次の通り發表した
十六日朝太平洋艦隊に所屬する有力な海軍機動部隊は數百機の艦載機をもつてトラック島の日本海軍基地に對する攻撃を開始した、詳細は未だ不明である

敵無電統制か

【リスボン十八日同盟】米太平洋艦隊司令部は十七日夜公報をもつてトラック島攻撃が十六日午前開始された旨發表し、同攻撃には數百機の米空軍が參加してゐる旨報じてゐる、またUP通信は次の通り報じてゐる
太平洋艦隊司令部の公表によれば、作戰は繼續中であるかも知れないとみられる節があるが、海軍作戰の恐らく最大の攻撃に際して作戰上無電統制を行ふ必要から艦隊よりする報告は不可能だ

敵側宣傳は控へ目

【リスボン十七日同盟】米國海軍機動部隊のトラック島攻撃に關しては戰況の具體的報道がないとともに作戰事態が極めて危險な作戰を帶びてゐるため米國宣傳機關も常になく控へ目な態度をとり、海軍省の公報とニミツツ司令部の發表をそのまゝ傳へるだけで後は『米國防衛第一線に對する直接攻撃』だとか『日本防衛の海洋作戰』だといふ抽象的な言葉でお茶を濁してゐる形だ、例へばUP通信は
米國太平洋艦隊司令部の公報によれば攻撃は繼續中と見られる節があるが、米國海軍作戰における最大の攻撃に際して作戰上無電統制を行ふ必要から艦隊からの報告が皆無なためトラック島に於ける戰果は

と語つた

敵作戰に加速度

【東京電話】敵機動部隊のトラック島反復來襲は銃後一億の敵愾心を燃えたゝせた、ソロモンにギルバートに連續的痛打を喫しつゝも執拗な反攻を續けて來た敵は遂にわが領土に其手を伸ばし來つたのだ、しかもその速度が一作戰毎に急速化した事實をわれ／＼は寸時も忘却してはならない、すなはちわが方のガダルカナル島轉進以來の敵作戰の速度を見ると

◇南太平洋方面
二月 ガダルカナル島より轉進
六月卅日 敵レンドバ島上陸
十月上旬 コロンバンガラ島より轉進
十月廿七日 敵モノ島上陸
十一月一日 敵ブーゲンビル島トロキナ岬上陸
十二月十五日 敵ニューブリテン島マーカス岬上陸
十二月廿六日 敵ニューブリテン島ボルゲン灣西岸へ上陸
◇ニューギニア島方面
九月四日 敵ホポイ上陸
九月廿二日 敵フインシハーヘンへ上陸
一月二日 敵グンビ岬へ上陸
◇中部太平洋方面
十一月廿一日 敵ギルバート諸島へ上陸
一月卅日 敵マーシャル諸島へ新攻擊
二月一日 敵クエゼリン島およびルオツト島へ上陸
二月十七日 敵トラック島反復空襲

となつてゐる、かくの如く敵の侵攻速度が著しく急速化しつゝあることは日本に時を藉すことを極度に恐れる敵の焦燥を物語るものではあるが、同時に敵侵攻企圖の極めて強力なことを示唆するもので、かゝる不遜な企圖を許す原因は一にも二にも航空機、艦船の數量の差にある、前線將兵の血の要請に應へ敵の野望を撥ね碎くための増産に挺身しなければならない

ソ聯機ヘルシンキ爆撃

【ストックホルム十六日同盟】二百五十機からなるソビエート空軍は十六日午後八時頃ヘルシンキを爆撃したと傳へられる

西太平洋侵攻 航空兵力を極度に活用 今や米海軍の傳統政策展開

◇…敵米軍太平洋侵攻の鋭先はトラック諸島に有力なる機動部隊をもつて反復來襲を強行しよく作戰意圖を西太平洋に深く突き入れるに至つた、西太平洋こそは大海洋國日本帝國發展の強力なる基盤海面であり、同時に現下の太平洋戰局においては有力なる作戰海面である、これを戰略的に見ればわが本土防衛の最前線であり、敵の侵攻を阻止する生命線海面である、西太平洋をわが生命線として帝國の全戰爭は展開されて來たのである

◇…從つて敵米國の海軍政策は、このわが生命線すなはち西太平洋に強力なる侵攻を加へることをもつて傳統的な基本政策として來たのである

◇…今や本土を距る千八百浬、これに對しわが國はあくまでも生命線の防衛を主として政策を堅持して來たのである

◇…今次の出撃に當つても敵は航空兵力の極度な活用によつて西太平洋の制空權の獲得を企圖してゐることは明かであり、かくしてわれらのなすべきことはすべて航空兵力の形大增強に努力を傾注することであり、航空機の生産增強が根本問題であることをさらに知らなければならない【東京電話】

米・戰費累增

【リスボン十七日同盟】ワシントン來電＝アメリカ戰時生産局は本年一月中の戰費が七十四億一千六百萬弗に達し、十二月に比し四億六千五百萬弗增加した旨十七日發表した、これによりアメリカ政府は一九四〇年七月一日より本年一月卅一日までに戰費として一千六百八億弗を支出したわけだ

廿三億では不足 ルーズ增税案拒否か

【リスボン十七日同盟】ワシントン來電＝議會筋の情報によれば、ルーズベルトは去る七日議會を通過した二十三億一千五百萬弗の增税案は政府の必要とする額を充たすものではないとの理由で拒否權を發動する旨十七日議會領袖に對し通告したといはれる

米陸軍擴充案完了か

【リスボン十七日同盟】ワシントン來電＝陸軍長官スチムソンは十七日の記者團との會見において七百七十萬を目標とする陸軍の擴充案は殆ど完了した旨發表した

食糧助成金 禁止法可決

【リスボン十七日同盟】ワシントン來電＝聯邦の食糧助成金支出禁止法案は去る十一日上院を通過し直ちに下院に廻付されたが、十七日下院も二百四十九票對百十八票の壓倒的大多數で同案を可決、こゝに米政府は食糧助成金支出禁止法案に對し二度目の拒否權を發動するかどうか注目を惹いてゐる

印度へ双發輸送機

【リスボン十七日同盟】イギリスのサンデー・タイムス紙は十六日左の通り報道してゐる
貨物を搭載した双發の米輸送機廿五機は印度から戰線に參加するためにアフリカから印度へ飛んだ、これら輸送機はダグラス・デーシー四七型の標準貨物輸送機で約十六トンの食物積載能力を有し總計一千六百廿三ガロン、乘組員四名を搭載し得るものである

來襲機廿九を屠る マダン ウエワク 地上部隊活躍す

【南太平洋○○基地十八日同盟】ニューギニア方面においては執拗なる敵機の來襲が反復されてゐるが、わが地上火器は十四日ウエワク地區に來襲した敵機二十二機を撃墜、十五日も二機を撃墜した、更に十四日午前八時以外にマダン西南方地區においてP47五機が來襲したのをわが地上火器によつてその三機を撃墜したことが判明した、わが方の損害は負傷者一名のみ、續いて十六日午前七時頃P46四機マダン南方地區に低空で飛來したが、その一機は自ら火を吐いて墜落した

わが船團に六十機 戰闘機邀撃、五機屠る

【南太平洋○○基地十七日同盟】ニューギニア島ウエワク地區においても十五日も執拗なる敵機の來襲を受けた、すなはち同日午前八時過ぎウエワク北方海上のわが船團に對しP40、B47の約六十機の敵戰爭機が攻撃し來り、これに對しわが戰闘機隊は果敢に突入し壯烈なる空中戰を展開P40五機を撃墜し敵機隊を撃退し去つた、この際わが方に未歸還三機の尊い犧牲を出したが、船團には何等損害がなかつた
とくに清水曹長機は十四日ウエワク邀擊戰においてB26三機を撃墜するといふ戰果をあげたが、この日もまたP40一機を撃墜しその輝々たる功績は部隊の賞讚の的となつてゐる

魚雷艇三隻を撃沈

【南太平洋○○基地十八日同盟】十三日夜敵の魚雷艇二隻がニューギニア島マダン西南方地區に出撃して來たが、わが方はこれを邀撃し一隻に損害を與へて撃退した、當時夜間と悪天候のため撃沈を確認し得なかつたが二隻も沈沒したものと思はれる、更に十四日午前零時頃マダン西南方地區に又も敵魚雷艇一隻が出撃して來たが、わが方はこれに砲撃を加へ艇首に命中彈一發を與へた、これも恐らく沈沒したものと思はれる
また同日午後五時半頃わが他の一隊はウエワク西南約百八十キロのユルに新設中の敵飛行場を爆擊しこれに大損害を與へた

スターリング警告

【リスボン十七日同盟】ニューヨーク來電＝米前軍令部長スターリングは世界戰局の前途に關聯し次の如く米國民に警告した
太平洋戰線において日本軍に勝つためには一切の海軍力を擁護しなければならない、またドイツ軍は獲得に有力な艦隊を擁してゐる、反樞軸軍が全然知らないでドイツ艦隊の陰翳に引つかかつてゐる間にドイツ艦隊が米の東海岸を攻撃するやうなことになるかも知れない

戰後には獨立 印度總督甘言

【盤谷十八日同盟】十七日の印度國內放送によれば印度總督ウエーベルは前大戰當時印度獨立の約束を踏み破つた英國一流の欺瞞的な甘言を再びあげ、同日の中央立法議會において再び内容空虚な戰後の獨立賦與を好餌に次の如く印度國民を戰爭協力に釣り立てんとする虫のよい演説を行つた
英國は印度國民諸君の戰爭協力を希望こそすれ何等の野望もない、しかし印度自體の政情が不安定では如何に英國が念願しても印度の獨立は不可能である、これには現在の如く各黨各派が國内に對立してゐては駄目で、現在投獄されてゐる會議派領袖も直ちに印度を愛ひ大局的見地に立つて率先各黨各派の合流を圖り、英國の戰爭遂行に協力して貰ひたい、さうなれば本國は直ちに彼等を釋放するにやぶさかではない
英國は今次大戰終了と共に印度に獨立を賦與するであらう、だが戰爭完遂までは最善協力しなければならぬ、大衆の窮乏は目下豫想も出來ないし、ビルマ奪回も地理的にみて容易でない、ビルマ奪回の爲には印度國民の團結と經濟的發展が不可缺の條件であり、特に印度の食糧問題の解決が必要だ、從つて本年は昨年の如き食糧飢饉を未然に防止しなければならない

邪魔な必勝の信念 笑止、英の對日戰略論

【リスボン十七日同盟】米軍のマーシャル作戰開始以來英米兩國では頻に對日戰略論が論議されてゐるが、二月十日附英紙デイリー・メールは日本を破るにはまづ日本國民の抱いてゐる必勝の信念を打破すると共に日本本土に大規模な組織的空襲を加へなければならぬと勝手な意見を述べてゐる、右論文の要旨次の通り
×　×
米太平洋艦隊司令長官ニミツツは支那の航空基地からする攻撃によつてのみ日本を破ることが出來るとの意見を抱き「われ／＼の目的は支那に航空軍の基地を獲得するにある、余は海上のみからでは日本を撃破し得るとは思はない」と述べてゐる、また米軍はマーシャル諸島の周邊に據點を確保し、日本軍の強力な海軍基地トラックは側面攻撃の脅威に曝されてゐる、一方北太平洋では米陸軍部隊がアリユーシャン列島に待機してゐるとの警告を國民に發してゐる有樣である、以上の諸事實を想起すれば對日戰が反樞軸側にとり好轉してゐると考へられるかも知れない、しかし戰爭はまだ始まつたばかりである、日本を徹底的に破るためには、われ／＼は二つのことをしなければならない
その一つは日本人をして日本が不敗ではないことを知らしめることで、第二は戰爭が探險ではないことを悟らせねばならない、日本人はその祖國が元王忽必烈によつて侵入の危機を脱したことがあつた―それ以來日本人はその國土は何人と雖も汚すことは出來ないと信じるに至つたのである、われ／＼は日本に大損害を與へ日本人の心中からかゝる傳統を一掃して了ふ必要がある
一方ハンブルグ空襲にも比すべき大規模な空襲は、ニミツツが豫言してゐる如く日本本土を攻撃するにもつとも好都合な基地からのみ爲し得るのである、一九四二年四月十八日米空軍ホーネット號から多數のミッチェル中型爆撃機が東京空襲を行つたのであるが、しかしかゝる空襲は日夜連續的に行はれ日本をして遂に降伏の念を抱かしめるが如き大空襲の敢行には適しない、しかも一千機空襲を可能ならしめるやうな航空基地を都合よく完全に設定し得るが如き島嶼は日本の近くにはないのである、かくして揚子江以北の支那海岸のみが以上の條件に叶つた基地となり得るのである
ニミツツは記者團の質問に答へて『われ／＼は出來る限り支那のあらゆる部分に上陸する』と述べてゐる、ニミツツはこの一節の中に大東亞戰の全般を言ひ顯してゐる、しかして北支に大空中艦隊を集結するためには水田、山岳を飛行場に擴張せねばならず、また輸送問題も重大問題となつて來る、これだけの大空軍を維持するためには到底ビルマ公路をもつてしては不可能であり、またベンガル灣岸から南支を結ぶべく計畫されてゐる鐵道をもつてしても駄目で支那を奪回して軍需品、物資、勞力を海岸地帶へ輸送することによつてのみこの目的は達成される
しかし假にかゝる基地が設定され日本本土に時々猛烈な爆彈の雨を降らしたとしても日本が早急に降伏するなどと考へてはならない、日本の都市が『紙』で出來てゐるなどといふのは誤りである、東京、大阪その他の大都市の主要地域はセメントとコンクリートで出來てをり、工場は組織的に全國に分散されてゐるのである

樞軸派起つ 亞の國內情勢逼迫

【リスボン十六日同盟】米國政府は頻にアルゼンチン國內の反樞軸派を煽つて日獨兩國に對する宣戰の布告を强要してゐる模樣で、モンテビデオからの米英國通信社の電報はアルゼンチン汽船沈沒説を流布、更にアルゼンチン政府が宣戰布告のデマさへ飛ばしてゐるが、アルゼンチン國內の實際は頗る逼迫してゐる模樣で、國防相であり巨頭ペロン大佐が遂に蹶起し外相ヒルヘルト等を罷免すると同時に政府の實權を掌握、宣戰布告の企圖を未然に防止した樣子である、モンテビデオからのU・P電報はこれらの動きに關し十六日次の通り報道してゐる
ブエノスアイレスからの信頼すべき報道によれば、アルゼンチン軍部が樞軸に對する宣戰の企圖を粉碎したといはれる、ペロン大佐麾下の軍人團は再度クーデターを斷行し外相の辭職を强要、政府の實權を掌握、ブエノスアイレスは未だ不穩で軍部と政府の首腦者は終日會議を重ねてゐる

米兵一千溺死發表

【リスボン十七日同盟】ワシントン來電＝アメリカ陸軍省は十七日次の通り發表した
米軍輸送船一隻が歐洲水域においてドイツ軍のために撃沈され、乘組員將兵のうち約一千名は溺死した、但し殘り一千名は救助された、沈沒箇所ならびに日時は發表されてゐない

又も法王離宮盲爆

【ベルリン十八日同盟】ローマ來電＝英米空軍機は法王離宮カステロ・ガンドルフオに對し十七日またも盲爆を加へ市の中央部に大損害を與へるとともに避難の婦女子を殺傷し多數の死傷者を出した

一に船、二にも船 總督、木浦で造船督勵

【木浦電話】一夜を木浦にあかした小磯總督は十八日朝午前九時半旅館を出で驛前の貨物荷役場に到り同分局長より荷役狀況を聽き、さらに港灣勞務者の生活について深い關心を示した質問を行ひ、船で木浦港灣を一巡し、町田本府海事技師より説明があり木浦造船會社第三工場に到り、計畫造船など村上社長より説明を聽き造船に挺身する工員に
一にも船、二にも船が必要だ、皆樣の努力は感謝に堪へない、今後とも邁進されたい
と激勵、さらに勞務者の施設を見て府廳に入り職員に諄々と官吏の道を説く
午後二時朝鮮棉花紡績工場や棉作試驗場など詳細に視察、棉花增産に關心を持つ總督の視察は注目される、視察を終へて午後四時半歸任の途についた

定例閣議

【東京電話】十八日の定例閣議は午前十時より首相官邸に開催、岩國務相より特別價格報償制度施行要綱につき報告、次いで川崎農商相より米の買上高に就て報告、午後零時廿五分散會した

米買上順調 山崎農商相報告

【東京電話】山崎農商相は十八日の定例閣議の席上、米の買上高に關し、二月十五日現在の政府買上高は三千六百萬四千石で、これは前年同期に比較して六百二十九萬八千七百八十六石の增加に當つてゐる、また米の供出を完了せる府縣は二十府縣の多きにのぼつてゐる旨報告した

國體本義に徹せる必勝不敗 小磯總督講話速記【三】

鏡に映る我を是正 意義深遠なる神勅

先 に神器奉獻の神勅の外に、もう二つの神勅があると申しましたが、第二番目の神勅は寶鏡奉齋の神勅であります、これを簡單に申しますれば
『天照大神、手に寶鏡を持ちたまひて天忍穂耳尊に授けて祝ぎて曰く、吾兒、此寶鏡を視まさむこと、當に吾を視るが如くすべし、與に床を同くし、殿を共にして以て齋鏡と爲すべし』
又勅して曰く
『高天原に御す齋庭の穗を以て亦吾が兒に御せまつるべし』
これが鏡と稻穗の神勅であります、其の鏡の方は、お前たちに鏡をやる、これを私即ち天照大神と思つて之と同床共殿、即ち寢ても醒めても一緒に居れといふことであります

神 鏡と一緒にゐるのであるから、鏡で言ふこと、爲すこと、考へること總て神の境地に於てなされねばならないといふことです、それは即ち明鏡神の如きものであり、後の所謂即ち物質と靈とを一緒にするといふことを言ひ現はされたものであり、稻穗の神勅は物質面としての神勅であります

所に御代りとして鏡をお渡しになつたといふ所に非常に深遠な意義があると拝察致します、皆さんに對し國民學校の子供に話をするやうなことを申しましては濟みませんが、鏡の前に立つて御覽なさい、こつちの心から顔色まで總てありのまゝに鏡に映つて行きます、若し自分に心配でもあると心配さうな色がありありと鏡に映つて行きます、はめておくべき釦が外れてをりますと、その通りに鏡に映ります

而 も鏡は『不動』、その服装は何だ、顔が汚れてゐるではないかなどとは言ひません、鏡は何とも言ひませんが、自分で反省をしてはめるべき釦をはめます、鏡は何とも言ひません けれども鏡に向つた我々は自ら反省して直すべき所を直して行きます、さういふやうな意味で御代りに鏡をお授けになつたことは、何と申しても深遠ではありますまいか

鏡は今申しました通り何とも言ひませぬ、即ち決して言葉で致しませぬ
近頃世の中は戰時風景が濃厚になつて來たものですから、統制でなくてはならない、個人主義、自由思想、資本主義經濟であつてはならぬ、苟しくも全體主義、統制經濟、計畫經濟でなければならないとやかましく言はれてをりますが、神は少しも好き嫌ひは致しませぬ

自 由主義でも、全體主義でも、何でも包容します、美醜曲直、一切を照けて包容し、包容して之を生かします、さういふやうに導くのが鏡であり、さすと、先刻小磯が鏡に映つた時のことを申しました通り、包容せられたものをして自ら反省して惡い所を切捨てゝ行かせます、良い所を伸ばして行かせます、日本的な經濟に天照大神の思召しといふものは正にこゝにあるのです、批判なしに一切を包容して惡い所を切捨てさせ、いゝ所をとつて行くといふやうな點から見ると、現在の統制經濟な、お互に考へてゐる根柢の中でも大分考へ直すべき所もあり、お互に考へてゐる根柢の中でも大分

こ の偉大なる神勅文化の教訓である第の次に來る『齋庭の穗』の神勅は物質と靈とが一緒になつたもので御せまつるべし』といふ勅は物質的の重要性を御示しになつたものであります

先日物質と靈の問題に關して申しましたが、矢張り若き靈性は細胞であります、私は元より物の器ではないのですが、靈と物との御心をそのまゝに拝して行かねばならぬ部分があると考へられるのであります

斯 くして來れば西洋思想の流れを辿つて來た内地人も亦祭と政を辿つて來た内地人もよく考へて見なければなりませぬ、天照大神の本意に立ち返らなければならぬ

一億!増産へ總突撃!
清津府西町九 株式會社 西島組 代表取締役 西島寅一
清津府浦項町 北鮮自動車工業株式會社 取締役社長 市來基
清津府東水南町四九ノ二 北鮮酸素工業株式會社 社長 片倉兼太郎
清津府浦項町 清津木材共同組合 組合長 辻兵五郎 專務理事 西村兵治

肺病・ロクマク
咳のなかく止らぬ人 熱の降らぬ人 血痰や喀血のある人 だんくやせて行く人 胸が痛み、顔色の悪い人 右の病狀に苦しみ悩む人はぜひ一度服用されるがよい
夜眠れず、盗汗のある人 肩のよくこる人 下痢や便秘のつづく人 ドーキ息切れに悩む人 胃腸その他の疾患のある人 明光丸
德林寺相傳『明光丸』は本草學派の流れを汲む肺病專門薬で、服用後の容体は上記の病狀を快消し、食慾を增し、血色を良くし、氣力と重量を增加す。(藥店に無き時は直接)
一月分 六円五十銭 半月分 三円五十銭
大阪府布施市 德林寺藥品部

總督府辭令（十七日）

交通局技師 岡兵道
（慶南）道技師 菅雄一
依願免本官（各通）
同（七日）
任交通局技師（六） 東光治

消息

◇秘積眞六郎氏（朝鮮商議會頭）十九日夜京城發列車にて出張、廿一日全國商工經濟會議理事會出席のため東上の豫定
◇杉山茂一氏（京城商議理事）十九日午後六時四十分京城發列車にて東上

ダイカ半煉歯磨 ダイカ 薬用クリーム

ゼット 洗顔クリーム ゼット粉白粉

結核に弱體に 早老防止・精力減退 機能低沽・食慾不進 病後衰弱・腺病體質 植性物ホルモン剤を主剤とせる綜合薬効による高速強力栄養剤にして副作用なし 參仙 ジンセン 一ケ月分五圓 本舗 大阪市東區道修町一 參仙莊

東京芝浦電氣株式會社 マツダ石英硝子製品 マツダアルミナ製品 湯澤商店雜品部 京城府龍山區大島町五番地 電話龍山⑷1010 出張所・清津、平壤、元山、咸興、新義州、釜山

東洋の放声装置
性能の優秀な増幅器・特性の優れたマイクロホン、能率の高い高声器を豊富に準備してゐる 工場・學校・劇場・防空施設等あらゆる集團の統制に絶對必要である
携帶用増幅器 6W 20W 30W 40W
固定用増幅器 50W 100W 150W 200W
東洋通信工業株式會社

社説　科學陣戰爭への體當り

一

ラバウルに、アラカンに、支那大陸に、更に千島にと展開してゐる熾烈なる戰鬪は、日と共に敵の物量なる戰法を反映して、ここに集中される彼我の兵器乃至戰力は、火を吐く國民の科學戰への心魂を燃焼してゐる。既に敵を迎へたる今である以上何としても敵を仕止めなければならぬ。然も戰は必ずしも科學の力のみを以て勝敗を決することは出來ず、最高の不敗なる総力に依るところが多いとはいへ、また近代戰の性格が、科學の力を俟たざるべからざるは言を要せざるところである。即ち科學こそは、戰ふ國の運命を決定する重要なる鍵であるといふことが出來る。朝鮮總督府の科學技術審議會及び朝鮮研究所が、軍官民の權威者を網羅して、戰ふ科學陣の主體に登場することになつたのは、もとより當然のこととはいはねばならぬ。

二

これにつけても想起されるのは第八十四議會の衆議院本會議において、田中館愛橘博士が「最近では吾々同人は極く最少のエネルギーの消耗で、英國の名將ネルソンを破る時にしてなし得る強大なる威力ある物體の研究に成功しつゝある」と、わが國の科學、特に航空科學などの方面の躍進に繋ることを強調したことである。これに對し東條首相は「決戰下綜合科學、航空科學等に對する國民の努力を鼓舞せしめることは最も必要である。近代戰において如何に大きく科學技術が關係してゐるかは、今更申すまでもないことで、科學の進歩となる綜合科學の發展には大いに努力してゐる」旨を答辯してゐる。田中館博士の言葉は、確かにわが國民の前に、わが國科學陣の世界に誇るべき勝利の歸趨にあることを知らしめ、東條首相また、それに要する一切の努力に吝ならざるところを闡明したことは、わが國科學技術陣の上に、大いなる示唆と激勵とを與へたものといふことが出來る。

三

科學技術審議會の委員及び臨時委員は總督府の各局長、軍官民委員、特に朝鮮の各研究所長等であるが、特に鑛工、農林、醫學、衛生の四部會を設け、就中その重點部門ともいふべき第一部には鑛工、冶金、機械工業の四分科を置くといふのである。鑛物資源、農林資源の特に豊富に惠まれてゐる半島が、通信技術を科學力によつて開發し、以て生産增強の打開に貢獻することは、確かに戰力增強への積極的參加の道である。とは、確かに戰力増強への路であることの一切である。その運營上における努力は、また國民大衆として充分に肯定し得るところであるに違ひない。由來科學研究費の著しき不足なるに拘らず、半島における科學陣の躍進は學者の努力に負ふところ大である。

四

政府の國政運營要綱にいはゆる國内態勢強化の線に沿ひ、一切を擧げて戰力增強に結集し、教育指導としても既に法文科系諸學校を整備轉換せしめて、專ら理工科系の諸學校の擴充に邁進しつゝある時こそは、また國民大衆として充分に肯定し得るところであるに違ひない。由來科學研究對策の不足に拘らず、半島においても戰時研究の道は必ずしもこれと併行してゐるとはいひ難い。即ちその時にこの事あるは差し當り最も戰力增強への開眼に寄與せしむる上に於て最も重要なる契機であり、自ら畫期的なる意味を具體化し、生産力化し、更にこれを戰力化して直ちに大きく映いのである。然るに科學者のみの研究題目に委ねることなく、これもまた勝つための最高の道であることを指へこれに要する研究その他についても、積極的なる援助を惜むことなく、以て有終の美を濟さしむることを一般國民もまた深く認識すべきである。そして、それこそ米英撃滅への一途でもあるのである。

衣料も決戰型　鮮産織物類の品種規格改正

奢侈高級品を追放

百卅三種を五十二種に整理

決戰下衣料の配給面では徹底した既存規格を檢討中であつたが、成案を得るに至つたので十九日附告示をもつて朝鮮織物及び人絹織物の品種規格を制定し、同時に商務局長談を發表した

今回の戰時規格は現行の百卅三品種を五十二品種に大幅に整理し、大衆必需品の生産を目標として品種の設定を斷行したもので、人絹八品種（現行廿六種）絹織物廿六種（同六十四種）綿交織十四種（同卅種）となつてゐる。これと共に双人絹織物、双人高級織物、同ドビ織、同浮織等の大衆必需品の生産を月産五萬反の目標で増强することに重點を置いた點は注目される。また内鮮人共通の服地、パレス、羽二重等は規格品となつてゐる

更なる品種を指定し必要なる數量を生産せしむるので、恐らく四、五月頃以後双人織物の殆ど全部と絹及び交織物の大部分が生産の指定を受けるであらう。指定生産には優先に原絲が配給されるが、設備のない者又は自由生産をなす者には原絲の配給を停止する

たが、一面品質の向上を圖ることについて特に意を用ひ、大衆向の丈夫な實用品本位といふことに重點を置いた、その他内鮮人向衣料の共通化といふやうなことも相當考慮が加へられたが、この内鮮人服制の實に戰時型への轉換といふ問題については今後なほ一段の工夫と指導が必要と認められる

なほ今次の規格單純化に併行して計畫生産制を實施し、また製品檢査を嚴にすると共に、一面流通的に價格を統制し、以て戰時下必需衣料供給の適正化につき一層の實效を期する方針である

尚現在生産額の現段階に即應して織物類の規格を決戰型に切替へ、最も低限度の國民生活必需衣料と生産擴充用織物の品質性能の確保

農商局長談（要旨）

計畫生産制實施　實用品本位を眼目

大東亞戰爭を勝ち抜くため最低限度の國民生活必需衣料と生産增强用織物の確保を期し、もつて國民生活必需衣料の確保を期した條件の下に努力原資の増産に意を注ぐと共に、この貴重な纖維資源の最大限度の效率的利用を圖るため從來多く見られた奢侈的要素を排除し、更に嗜好や流行に捉はれ多種多樣な衣料やその他雑貨的品目と見られないやうなもの等を全く一掃し、決戰下に相應しい簡素強靭な綿衣料のみの品種に限定することとし、仍て現行百三十三品種を五十二品種に全て大幅に整理統合を實施した。そのうち個々の品種については、奢侈品級なものは廢止これを避けた

朝鮮織工聯談

長さ廿五碼、廿碼の二種　二ケ月以内に販賣價格公示

今回の戰時規格制定に伴ひ人絹織物の生産様式に伴つて生産部の與織染工會議は左の如く戰時規格の具體的內容を發表し、業者及び需要者の注意を喚起した

一、今回の戰時規格は大衆向衣料を品目と寳用價値とに重點を置き、增産的範囲の品種を整理し、縫目の戰時的製品を整理し、設備をせよ廢止。業務用現行設備の活用を考慮し、夫々一画一品的に本

絹小幅物二幅と一本物二幅の如く在來の技術保存に關係ある二三品目のやうに技術保存に關係ある規格は長さ廿五碼と廿碼とに統一せられ、既に著尺物が內地の規格に統一されたのに照應して廿五碼とふ二種になつてゐるのは、半島人側の慣用を考慮したためである。向、人絹織物の生活規格を避け、縁高點を除いたのである

一、戰時規格は、從來の様に規格の自由に選擇繊維をしめた中から自由に選擇せしむるのでなく、政府が規格中よりる必

二ケ月の猶豫期間が附せられ、その後においても規格外品販賣の許可制があつた。併し今回は販賣價格の告示と同時に（戰時規格品の販賣價格は遲くとも二ケ月以内に告示の豫定）規格外品の販賣が禁止される筈である

新に"滿洲製鐵"設立

昭和製鋼等三大會社統合

【新京十八日同盟】滿洲國政府の鐵鋼部門の綜合能力增強によつて戰力增强に邁進せんとするため三大製鐵事業の融合的合同を行ふこととなり、右要綱の決定を經てゐたが、十七日參議府會議を通過したので十八日その內容を發表した

これによれば、昭和製鋼（資本金四億圓）本溪湖煤鐵公司（同一億四千萬圓）東邊道開發（同一億圓）の三製鐵會社を統合し、新たに滿洲製鐵株式會社（資本金七億四千萬圓、拂込六億四千萬圓、特殊法人本社鞍山）を設立、四月一日を期して新發足を遂げることゝなつた、製鐵合同の趣旨は國內の現段階における鐵鋼の戰力增强に即應し鐵鋼三社を打つて一丸とし、現在三會社の有する技術、原料、資金、資材、機器などを綜合的かつ最高度に活用して一貫生産の態勢を確立し以て生産力增強をはからんとするものである

昭和、本溪湖、東邊道三者は共に滿洲事變の前後を通じて鐵鋼開發に遺憾なき效果を擧げて來つたが、大東亞戰爭勃發以後は原料、技術、施設計畫などの各部門にわたつて一層提携の緊密化が要請され、製鐵事業の融合的合同は戰爭遂行上最も緊要とされてゐたものである

當局談

大東亞戰爭下に於ける滿洲製鐵の使命と役割は極めて重大なるものがある、しかしながら最近は一段と苛烈化し、戰力增強の要請は緊切にして特に鐵鋼生産の確保如何は戰局の歸趨に至大の影響を招來する狀況にある、かゝる際に於て滿洲國の鐵鋼は更に飛躍的に增強されることは緊急事中の緊急事といひ得る

今般昭和製鋼所、本溪湖煤鐵公司、及び東邊道開發の國內三大製鐵業を合同し滿洲製鐵株式會社を設立することゝなつた所以も、實に右の要請に即應せんがための措置であつて、新會社の設立により現在三會社の有する技術、原料、資源、資材、機器等は綜合的且つ最高度に活用されることゝなり、この生産增強は期して俟つべきものありと信ずる

なほ本合同は以上述べたる如き理由によるものであつて、所謂一業一社主義を目途とするものでないことを附記する

鐵鋼にも特別價格報奬制

小型鎔鑛爐銑鐵にも別途實施

【東京電話】政府は重要戰力物資の增産を刺戟するため、昨年三月廿日閣議決定の『價格報奬制度要綱』にもとづき既に銅、石炭、鉛、亜鉛、鐵鑛石、砂鐵（十八年度上期より）及び鋼鐵（十八年度下期より）につき特別價格報奬制を施してゐるが、鐵鋼生産確保の緊要性にかんがみ、十八年度下期より內地及び外地において生産の普通鋼及び普通鋼に對し同制度を適用することとなり、十八日の閣議に商工相より報告、同日午後商工省よりその要旨を發表した

右報奬は鐵鋼統制規則にもとづき近く實施さるべき生産命令等により生産せられる銑鐵、鋼塊用鋼塊、鋼板、鋼管及びその他の鋼材につき生産狀況、增産の緊急度及び增産の難易などを睨み合せ、各品種に實施されるが、鋼鐵については閣議決定の原則通り下げ報奬制度も十九年度より將來的に實施せられ、兩々相俟つて增産を

鐵鋼特別價格報奬制度要綱要旨（商工省發表）

一、適用の對象　生産命令又は生産指示により當該工場の生産する鋼材、鋼塊又は銑鐵に對し交付し、朝鮮生産の鋼材、鋼塊に對しては直接工場に交付するが、更に小型鎔鑛爐銑鐵に對しても別に要領を定め十九年度より實施の豫定である

一、昭和十七年に新規格が制定されたが、昭和十八年八月規格品の販賣價格が告示された當時は、規格外品

等に交付するものと決定されたる鋼材につき原則として從來の各部門物資とほゞ同様、物動計畫などにもとづき工場別に基準生産量を設定し、右基準生産量を突破せる各工場に對しその增産量に應じ一定比率を乘じたる數量に對し交付金を算定交付するが、增産に當り原料、資材などを浪費し他の生産を阻害し、或は製品の品質を低下せしめるなど各種の弊害を防止するため、これらの場合に該當すると認められる工場に對しては獎勵金を減額し、又は全く交付せざるなど、特別價格報獎制度施行の趣旨にもとづきその運用の萬全を期することとなつた

なほ右により決定せられた報獎金は內地生産の鐵鋼については鐵鋼統制會、その他の鐵鋼に就ては鐵鋼販賣統制會社、その他の機關を通じて交付する

（一）鋳鐵（一）鋼塊用鋼塊（二）鋼鐵（三）其他の鋼材を左の品種にこれを適用する。

二、交付生産量の決定　交付金を決定するものとし、命令又は指示せられたる數量に達し一定比率を乘じて算定するものとす。

三、報獎金額の決定　報獎金額は超過增産量に應じこれを決定するものとす。但し左の各號の一に該當する場合においては適宜調整を加へるものとす

（一）當該工場が原料、燃料、電力又は資材などの配給量を著しく超過して行はれた場合

（二）獎勵金を得んがための品種其他の工場又は次期に於ける生産を阻害せる場合

（三）製品の品質を著しく低下したる場合

（四）その他報獎金の交付が適當ならずと認むる場合

朝鮮石炭臨時總會

朝鮮石炭では十八日午後一時より臨時總會を開催、金村常務の死亡に伴ふ後任理事の選任と定款の一部改正を附議、後任理事には前總督府官房審議室事務官であつた伊藤新理事が就任し、また定款改正として生産計畫を

四年修了者にも中等卒業の資格

【東京電話】國民學校令など一連の施行規則が改正公布されたことにより、國民學校卒業の就業年限が六年制になつたが、これに伴ふ中等學校男女生徒の卒業資格について施行規則が十八日公布された。これによりこの四月一日からは中等學校四年修了の男女生徒も中等學校卒業者と同等の資格が與へられることになつたが、その具體的な內容につき文部省當局と一問一答を試みた

問　中等學校、實業學校四年修了者には全部卒業資格が與へられるのか

答　昭和廿年三月には中等學校は四年制と改るので四年、五年共に卒業することになるから、これと共に四年修了者に對して卒業資格を與へるやうにしたもので、四月一日以後は新修了者に限らず昨年以前に四年修了の者でも同樣資格があるわけだ

問　四年制の實業學校、三年制の女子實業學校などは一

答　地方にはさういふ學校もあるが、國民學校高等科修了者を入學させる三年制の女子實業學校などもあるのである。高等學校入學資格だとなるのであつて、實業學校卒業者、國民學校卒業者として六年制の女子實業學校の者は男女の高等學校入學資格者も同じやうな資格は與へられる

問　師範その他修業年限五年の學校四年修了者にも同等の資格がありと認められる場合は一

答　上級學校進學には高等學校及び師範學校本科、高等師範學校、實業專門學校、專門學校などがあるが、これらへの入學資格は國民學校初等科を入學資格とする五年制の學校の三年修了者、國民學校高等科修了者を入學資格とする四年制の學校の三年修了者（及び男女實業學校）であれば高等學校高等科入學資格を有する者と同等となる。高等學校高等科入學資格を有する、まだ女子は看護婦の免許を取ることになつてゐる。今後この試驗制度を強化するやうな學校卒業者のみでなく高等學校學校本科、高等學校高等科、高等師範學校修了者、實業學校卒業者も學校の種類、學科によつてそれぞれ同等に扱はれることになつてゐる

問　判任官任用資格及び國民學校訓導及び準訓導の試驗檢定などは一

答　判任官の任用資格も與へるやうにするつもりである。普通文官については訓導、準訓導の無試驗檢定資格があることになつてゐる、また女子は看護婦試驗を有する場合、國民學校高等科訓導の試驗檢定も受けられる。このやうに中等學校五年卒業と同じ資格が與へられたことは、すでに社會に進出してゐる人々にも及ぼされるから、卒業資格がないことに惱んだ人々には福音を齎らしたと言へよう

現地で關係官執務

面行政實態調査に萬全

決戰下、行政官、吏の下部機構を刷新するため總督府地方課では全面的に國家總力を結集して最高の速度に關係すべき末端行政機構の總合的改善方策を樹立するため、これに基く面行政の第一線に派遣し、以て上部機構と連絡して、これが改善に資することとし、既に八日より調査に着手し、各道には現地にあつて約十日間を目標とし事務に從事、事務の實情を檢討、部落の實態と行政に努めつゝあるが、その結果は本府行政機構における行政上の指導とその打開方策が闡明されるものとして期待される

右調査に當つては都市、都邑の所在地や交通至便で比較的文化程度の高い面、或は僻地等の中面、人口、職業等より標準となるべき面を選定して行ふものであるが、調査事項は大體

一、人的要素の整備狀況―面長の資格及び能力狀況、面職員の配置と充足の實情、面職員の待遇と改善、面長及び面職員の部落駐在又は部落擔當制度の可否とこれが實施の場合の具體的方法

一、面內諸機構との連絡協調―警察、金組、郵便局、學校等との協議並に協力狀況

一、上部機關の指導監督―道、郡、局、關係署、稅務署等上部機關の指揮命令の狀況と適否、上部機關の事務檢閱狀況、部落の要求と行政の具體化狀況

一、區長、部落の指導改善―區長の待遇と改善具體策、部落民指導のため區長を中心とする指導機關の要否、區長と部落連盟との關係

一、面の指導、統制、調整力の狀況

一、面の事務擔當

周知方法、許可、承認又は報告事項の處理狀況、重要物資供出割當と達成狀況、生活必需物資の配給事務

等である。しかして右調査は著者村上事務官、田中副事務官以下調査の地方課職員によつて行はれるが、調査の結果によつては本府各局課よりの助言も参加されてゐる

ゼラチン製造企業整備

【東京電話】軍需省ではゼラチン製造業の企業整備を實施する旨十八日大臣名をもつて關係者、道、府縣に通牒すると共に事業者よりその要綱を發表した、今回の整備は主として原料事情に基くもので、來る三月末迄に整備完了の豫定であるが、整備後においては北海道、東北地方の小規模工場は著しく强化され、なお製品の配給を圖つて從來主として米、麥の粉の供給を確保することゝなつた

一、殘存、廢止工場の決定並にこれが指定（１）殘存、廢止工場の決定については軍需省これを別途指示す、（２）廢止工場及びその機械設備は原則として國民更生金庫において買取るものとす

二、共助金の交付

廢止工場の企業主に對する共助金は殘存業者の負擔において所要の共助金を交付するものとす

三、企業整備委員會（１）廢止工場、機械設備の評價及び共助金の交付に關する調査主要事項その他企業整備の圓滑なる實施に必要なる事項を行はしむるため日本ゼラチン工業組合內に企業整備委員會を置く（２）企業整備委員會は軍需省の任命する委員をもつて組織す

四、整備完了の時期　昭和十九年三月卅一日

增産を語る
全鮮篤農家座談會 ②

甘藷

富永座長（總督府農務課）甘藷、馬鈴薯の增産は技術指導の方にとつても最も必要なことであるから、今日は皆さんより成功談と併せて失敗談も披露して頂いて、一般の參考にしたい

富永（慶北）甘藷は前年から、冷床で育苗するやうになつてから、成績は最初甘くいかなかつたが、二年ほど前から「沖繩」を手に入れ、昨年は一町五反步作り反當六百五十貫をとつた

全鮮篤農家座談會第一日の十八日は第一日の米の增産を中心とした座談に次いで、甘藷、馬鈴薯の增産に關する話題、貯藏上の苦心談の披露があり、特に『丸山式貯藏法』で內地でも有名な鰐淵善家田村正平、京畿道慶源大郎、天野東松、石松長次郎の四氏が從業種篤農家として來鮮した機會に出席、半島篤農家の經驗談に對して種々檢討したことは一層內容を豐富にし、午前十時から午後五時まで有益なる話題で賑つたが、そのうちの重なるものを拾つてみよう

前だに苗を育てて七月になつて植ゑられる『沖繩』が最も適してゐて、普通反當三百五十貫の收穫は得られる

昨年天動さんに願いて良い苗を選び、昨年反當より一尺五寸の二尺二寸でやり、成積を揚げてゐるが、貯藏は完全にするといふことがなかく難しい、今まで色々の種類を試みたが『沖繩』『九州一號』『赤細』は『元氣』と殘り差はないが、しかし『元氣』は貯藏を完全にするのに苦心を要するから、今年は『沖繩』『九州一號』を他の方にも勧めたいと思つてゐる

增産には乾燥克服

原（京畿─水原種苗場技手）朝鮮で甘藷を増産することは、如何にして乾燥と貯藏を克服するかといふ點にある、そこで自分は三段にわけて植ゑてゐるが、暖い所へ行けば五月頃に植ゑ、中部は五月中旬に、それ以後は五月五日から十五日頃に五寸から七寸までの苗を三寸の蔓立て本數にする、年は三尺、深さ一尺以上にし、ずるべく多くの苗を得る方法を講じて

牛來（全南─道農試場）私の方では、一段に丸山式をやらせると往々失敗するので、反當三千本から四千本を植ゑるやうに指導してゐる、苗も四、五寸の長さは一尺以上のものを選ぶとするが七、八節の苗を植ゑて三千、四千の苗を得るには溫床でなければならない

生産は相當增産を圖るが、その方法がないと思つてゐる

考へよ貯藏法

朝鮮には『沖繩』が最適

貯藏には現在半地下式をやらしてゐる、横穴の方がよいことは分つてゐるが、或る人が結露して腐らせることがあるといつたので危險の少い半地下をやらせてゐる、半地下にも最も簡易な溫度は十五度か十六度が最もよいが、深さ後四、五日位も日光にさらしたものは特に貯藏に適してゐるない

早晩植付は五月中、下旬に畝立かは植穂をやり、畝幅を後高土と三寸の深さにし、頭部と基部は出しておく、種は『元氣』で、苗は八寸位のものを植ゑてゐる

第三は六月中旬までに丸山式で揚苗して植ゑるのであるが、此方の揚苗は內地に比して寒いため完全な水平式が出來ないのが欠點だ、そのためにどうしても早植ゑる

つて、目下この方針を探つてをり、我の簡便な品種は相當發進した方が收穫を得るにはよいやうだ

あるが、大體關係には『元氣』『藏國』が多く、農繁期地帯に『沖繩』をすゝめるやうにしてゐる

疏菜品種には密植

元來、甘藷の增産といふことは少数の篤農家が反當千五百貫から二千貫をあげるより、全部の甘藷畑から三百貫程度の收穫を得るやうにした方がよいと思ふ

貯藏は横溝式を用ひ、一本に五、六千貫容れてゐるが、他の人はよく失敗をしてゐる、それは朝鮮の氣候の寒が激しいことと熟させ乾燥に流れる結果で、本年なども一度暖室に入れるとすぐ腐敗に保存をし、腐敗がもとでもそのま

中村（黃海─道農會技手）全く不可能といつてもよい甘藷の貯藏は育成は溫床方法を採り本年は七千本をとる積りであり移植は六月末迄に全部終る計畫であつたが昨年までにしておくために出らすもので、あるが、貯藏に適した溫度は十度以上なければならず、それ以下では

る、又從來は斜植であつたが昨年は三百六十本を水平植にし好成績であつたので今年も水平植でやる

金海（平南甘藷採種圃）從來の普通品種が約三百石程度とつてゐたが、發展すべき點もあつたので昨年から溫床苗代の設置をし、種芋を溫床に四月上旬に伏床にし、植芽を五月下旬から至六月上旬に行つてゐる

覆土は數度に行へ

鶴山（慶南）私は重要作による甘藷を作ることに腐心し十數名の同志とやり、溫床から移植する方法を行ひ、初めの年は反當百貫位だつたがだんだん研究して四月十日頃移植するのが最良と考へ實行したところ活着がよく六月十日に植ゑたが、殆ど裏へたので除じしてみると裏作の關係で適當のない品種をな

物が被れた、昨年の如きは一三百貫の好結果を得たが、植付けした方が植付け方の面から行ひ小さくて大きい事が出來ないものが、ら小さくて大きいものであるから成積を收めることが出來た

肥料は堆肥一百貫と木灰十貫を入れたが今後何研究すれば一般にも多收作として期待出來ると有利な作物となる自信を得た

野村（江原、農事試驗場技手）私の所では從來二段の畝を主として揚苗し一反に三千五百株乃至三千七百株を植ゑて反當五百貫をあげてゐるが肥料は堆肥に據るものではなく、そのほかではアンモニヤを重要分にして二回から一回植種五百匁位施肥してゐる、暖かい面の貯藏は寒氣を防ぐことを眼目にし、冬季地下三尺五寸まで凍結するのでそれだけ土をかぶせて貯藏することにしてゐる、よく貯藏に失敗する人があるがその原因は一段に土を三尺以上もかぶせるからで、自分は一尺位掘つたところへ一尺五寸位の

早播きと自給肥料

馬鈴薯

富永座長　これから馬鈴薯の方に移り、初めに南鮮から……

南（慶北、有畜農業經營者）私は主として在來赤とカントウ白を作つてゐるが、慶北には在來赤が一番適してゐるやうに思へる。カントウ赤はほくくしてゐて美味だが收穫が遲れるのであまり歡迎出來ない、多收穫をやるには早播きと自給肥料を多く入れること

水田裏作に有利

が必要で、四月上中旬に早播きする前に反當五、六百貫の自給肥料を入れてゐるが、その效果は稗から得たものが最もよい、自分は八十貫の苗を施肥してゐるので五、六百貫の堆肥を通つて馬鈴薯に使つてゐるがその結果他の肥料より四十パーセント方の增收を得てゐる

現在の反當收量は二百五十貫から三百貫であるが他の作物と同樣、中耕、除草が多收穫に影響するところは大きく、四回やつたものと七回のものとを比較すると非常に差が多い、病害虫は夜盜虫の發生がありボルドー液で豫防してゐる

れ、藁と土を交互にかぶせ、要へ氣の加はると共に土を厚くする方法をとつてゐる、貯藏現場は約四尺の睡がずつと續き、一糎に三千貫位は貯藏する

堀山技師（農務課）馬鈴薯の增産計畫は三千ケ年計畫の增産計畫を確立し、畑作の甘藷、馬鈴薯に對する本年から增産を行ふことになつてゐるが、甘藷に就ては全鮮の十三ケ郡を種薯供給の拠點とし、甘藷は三百四ケ郡をそれぐ〳〵指定して指導奬勵を行ふことになつてゐる

その結果三年後には甘藷作付面積四萬町步が十萬町步となり、收穫も一億三千七百萬貫から三億五千萬貫に、馬鈴薯は十四萬町步が十七萬町步に殖え、收量も一億五千三百萬貫から五億四千萬貫に達する豫定になつてゐる

これを實現するためには採苗育成のため篤農家諸氏に協力を願つて共同育苗を設置したり、又馬鈴薯においては北鮮は一年一作のため龍谷系を使ひ、南鮮は男爵、長崎赤、龍谷三號を使ひたいと考へてゐる、更に南鮮は退化の嫌疑があるから北鮮山地帯に南鮮へ供給する爲の採種圃を設置する豫定をとつてゐる、今後は馬鈴薯の二期作に一段の御努力が望ましい

窒素肥減し增收　關心惹く高木氏の工夫

日滿支窒素肥料の增施を心に關し、窒素肥料の削減、輸入の米需要に應ずるため緊要な窒素肥料の增施並に科學的研究が施設との關連から一に肥料供給配給のため、昔から全北南原高木氏が窒素肥料の節約に成功し得たのに關心は本府農務課のみか、全鮮の篤農家の農家によつて大いに注目されつゝある

肥料の成果にも大きな關心を持ち、その貴重な經驗を探り出すため總督府の同課作戰事第一日の後の增産に資することとなつたが、米作技術の向上に富む木氏の增産工夫は窒素肥料不足の折から重要な事項が判然して反當の大いなる關心を集めてゐる事は當然であり、技術の發揮は窒素肥料を節約して反當を增加するといふのである、高木氏は現在一千町步の耕地を擁し、近年の小作經營に於て窒素肥料九貫の三分の一を施用し幼穗形成期に一分の一を

五石一斗三升三合の收穫を見、十八年度は一反五百匁を施用して五石一斗三升八合の收穫を見たが、更に十九年度においては肥料を反當り九貫減配

でもある

この增産工夫の根幹としては堆肥を全然やらず植付後一週間後に總計肥料九貫の三分の一を施用し幼穗形成期に二分の一を、出穗の二十五日前後（七月十四日）に殘りを施肥するもので、今までの追肥方法の狙ひどころを誤つて出穗後に施肥し

に重點を置いた關係から效率形成期には肥切れ八月下旬の出穗期になれば落穗の現象を呈しこれが有力なる增産障碍となつてゐるが、この高木氏の追肥方法は水利の完全なところでは施肥を以て隨意に吸收し得る特質があると見なされてゐる

併し作らこの追肥方法の採用を急ぐことは禁物で、氣候の寒い北鮮地方などに無闇に適用することは、充分に研究する必要がある

陸海軍志願

僕もなりたい少年兵！

陸軍少年飛行兵、戰車兵、砲兵、通信兵、海軍少年飛行兵、機關兵其他各種を志願しながら苦學をしてゐる僕に志願し、少年兵の一人となつて國家に盡したいと思ひます。

自宅通信指導會

東京牛込區台町八ノ四　日本軍事教育會

外科　整形外科　レントゲン科　產婦人科　附屬產院

張元外科醫院

院長　張元龍澤

永登浦郵便局西向側

清算出來値（十八日後場）

銘柄	先引	銘柄	先引
東京長期			
東京株	一五五・七	鐘紡新	一〇三
日立	一〇五・〇	日本	一〇八・九
日産	一〇六・九	昭和電	一〇六・九
不二越	一〇六・〇	南滿	六三・九
湊洲	一〇六・九	同新	九三・〇
郡是	八一・七	同	六二・〇
石川島	九四・三	三重工	九六・九
新潟	九六・五	住友	九六・九
神戸	九五・一	兵器	一六〇・一
三菱鐵	九四・九	石原	九九・四
大同鋼	七一・九	特鋼	九七・一
東洋鋼	七一・三	同新	一〇〇・四
チゼル	七五・六	東洋ベ	一〇・一四
古河電	一〇二・八	二ッケ	九一・〇
帝石	九五・七	三菱電	九一・〇
砂鐵	九三・〇	東達	[illegible]
表酒	九三・七	同新	九四・七

銘柄	先引	銘柄	先引
大阪長期			
鐘紡新	八・六	日立	一〇〇・一
日立新	六・八	鐘紡新	[illegible]
不二越	八・九	洋べ	一〇三・九
東洋	一〇〇・一	砂鐵	九二・一
日華紡	六一・九	大機工	六八・八

銘柄	先引	銘柄	先引
朝證長期			
休戰	六一・六	小林新	六二・七
朝鮮	六九・五	龍工	六二・二

血戰錄

獨逸宣傳相ゲツペルス博士は『敵が勝利を得れば歐洲には想像を絶した災禍が來る』と云ひ『しかも米英を卸つてこの危機を脱する道を持つものはない』と述べた▲この言葉は直ちに東亞の現狀にもあてはめることが出來る。若し米英がこの戰爭に勝利を博したら、單に亞細亞は破れたといふだけでなく、極端な從屬の奴隸を見ねばならない▲日本が健在であつてすら、米英は亞細亞を蹂躙し、その資源を盗み、南方諸民族を奴隸とした。米英の文明らしきものは、その犠牲において築かれたし、彼の文明を維持するために亞細亞は一層搾取されたであらう▲既往にあつて然り、もしこの戰爭に米英が有利な結末を得たら、變態する如く亞細亞人全體を地上から抹殺し、その跡に鬼畜の世界を押し立てるのだ。これは亞細亞民族が生きるか死ぬかの關所であると共に、天の許さぬものだ▲全亞細亞人はそれを知つてゐるが故に、日本と興亡を倶にし、米英と戰つてゐる。滿洲、中華民國、泰、ビルマ、比島の連帶を思ふ時、我等は斷じて勝たねばならぬ▲即度國民軍が蹶起したのは、英國といふ惡魔の爪から印度を救ひ出すためであると共に亞細亞を救濟する仕事である。今こそ蹶起の勢をもつて寇逆の道に手を兼ねる時である▲ゲッペルス宣傳相が云つたやうに、亞細亞の危機を脱するために米英の力を削ひようと考へるものは亞細亞にはゐない。我々の上に落ちて來る石は我々が避け、かつ取除かねばならない▲不急の物を買ふな、貯金をせよ、稅金を納めなさいと他から云はれるのを恥る心が、斷じて勝つ決意の現はれなのを忘れてはならぬ。

期間三ヶ年　第十一次　中鮮證券會社

投資信託（說明書呈）

川島屋證券

川島屋證券京城支店

京城府黃金町二・朝取內　電話代表② 一四七六番

一口 五百圓

社告

今般「改造」は本社の「時局雜誌」に統合し、現下「必勝體制」強化による聖戰完遂への時局指導に任じ、併せて大東亞十億の思想的・文化的總結集への大理想の顯現に寄與せん決意を以て、新たに强力なる時局指導雜誌「改造」として四月號より發足いたします。讀者諸賢の變らぬ御眷顧を切望します。

改造社

時局雜誌　二月號　四十錢

米國世界制覇の野望
米國の世界政策・湯川勝三
米國世界政策の實體・百々正雄
最近のバルカン情勢・井口貞夫
增稅と國民生活…栗田鎮兵
★イベリヤを繞る情勢…井上勇
★トルコは參戰するか…大屋久壽雄
★ソ波國境問題の經緯…小黑大伽
應徵日記・大木忠男
海兵團訪問記・池田源尚
ドイツ健在なり・佐佐金次

技能者養成工募集

一、求人者　東洋輕金屬株式會社楊市工場
一、就業地　平安北道龍川郡北中面元路洞（多獅島線北中驛前）
一、募集人員　イ、內地人…一七三名　ロ、半島人…一二五名
一、養成期間　一ケ年
一、科目　イ、機械科　ロ、電氣科　ハ、工業學科
一、應募資格　年令十四歲以上十七歲迄の國民學校高等科卒業者及同見込者にして身體强健、品行方正、內鮮無限なき男子
一、提出書類　イ、履歷書　ロ、學業成績證明書　ハ、小型半身寫眞　ニ、戶籍抄本各一通
一、申込場所　新義州職業紹介所、釜山職業紹介所、大邱職業紹介所、大田職業紹介所、京城職業紹介所、平壤職業紹介所、全州職業紹介所、海州職業紹介所、木浦職業紹介所、光州職業紹介所
一、申込締切期日　二月末日
一、詮衡場所　申込場所に同じ
一、詮衡期日　三月上旬の豫定
一、詮衡方法　口頭試問及び身體檢査
一、待遇　イ、內地人…月收四五圓乃至五〇圓程度　ロ、半島人…月收二七圓程度
一、採用者赴任期日　四月一日
一、採用者赴任方法　居住地より就業地迄の三等旅費支給
詳細は各職業紹介所に問ひ合せられ文給その他食事料及び支度料支給
右希望者は至急最寄の職業紹介所に申込まれたし

新義州府敷島町二八ノ五　新義州職業紹介所

月やく　とどこうりお困りの方や御心配の人
聰しくサワリなく安全に實にヨクキク評判の良藥　知らず一ヶ月手紙下さいヒミツに
中尾本家

金品送附人名（順不同）

銃後、必勝の作戰
申告は飽まで正しく
五月一日を期し全鮮一齊に人口調査

戰局の激化に伴ふ戰力の決戰的增强を圖る凡ゆる重要計畫樹立の基本となる人口統計の整備に乘出した總督府は昭和十九年人口調査規則を決定、五月一日を期し全鮮一齊に實施するが、この調査は徵兵制實施に伴ふ重要計畫の樹立、生產戰力增强の基礎資料その他國民生活用品の配給計畫等重要なる諸種の計畫立案上に無くてはならぬ人口調査であるため從來の國勢調査に匹敵する重要なものである、右につき十八日當局はつぎの如き談話を發表し正しき申告を要望した

戰局の深刻なる進展に伴ひ戰力の飛躍的增强を圖るに必要なる諸般の計畫樹立上の基礎資料として急速に人口統計を整備する必要に迫られ、今般朝鮮昭和十九年人口調査を決定發表し五月一日を期して全鮮一齊に人口調査を實施することになつたが、之が實施に關し十八日府令第五十六號を以て朝鮮昭和十九年人口調査規則、訓令第十二號を以て同調査地方事務取扱規程等を發布した

本調査の主たる目的は朝鮮における徵兵制度の實施に伴ふ各種重要計畫樹立に必要なる基礎資料と銃後生產戰力の急速なる增强を建設するに必要なる人口統計資料とを整備するにあるので、附帶的には食糧等の國民生活用品の公正圓滑なる配給計畫樹立の人口統計資料をも整備することになる。本人口調査の結果が食糧等の國民生活用品の配給計畫樹立にも資せらるゝとは申せ、それは單に全鮮的の他府的配給計畫樹立に利用されるに止まり、直接各個人又は各世帶を對象とする物資の配給には勿論のこと、其の他申出とか徵用等とかには絕對に之を利用しない方針である、從つて人口調査申告書は勿論のこと關係附屬書類も悉く之を本府に引き上げると共に人口調査規則第十七條には特に『道府邑面に於ては朝鮮總督の承認したる場合を除くの外人口調査申告書及附屬書類の謄本を作成し又は人口調査申告書及附屬書類に依り他の統計を作成することを得ず』といふ規定であるから國民各位は特に此の點を諒得し正しい申告を爲し苟くも物資配給に直接關係あるかの如く曲解して所謂架空の人口や幽靈人口を申告するが如きことの絕對に無い樣にされたい

調査の時期及範圍

五月一日午前零時に朝鮮內に現在する者は一人も漏れなく調査する、但し陸海軍の部隊及艦船に在る者並に王公族の家族、外國の軍艦、刑務所、矯正院及豫防拘禁所は別途の方法で調査する

調査の場所及申告義務者

（イ）調査の場所は世帶で世帶主又は世帶の管理者が申告義務者となつて、五月一日午前零時に自分の世帶に現在した者であれば、生れたばかりの赤ん坊でも、一時的の來客でも、漏らす所なく一人も漏れなく、又一人も重複しないやうに世帶員一人に付一枚宛の申告書を作成しなければならぬ

（ロ）五月一日午前零時に偶々屋外に在り、又は夜業、夜勤、宿直等の爲世帶のない場所にあつても、五月一日中に自己の世帶に歸るべき者は、其の世帶に現在した者として申告する

（ハ）五月一日午前零時に汽車、電車、世帶のない舟筏又は陸路の旅行中であつて、旅館其の他の世帶に宿泊しないことが明かな者は、最後に出發した世帶に現在した者として申告し又移動の明かでない者は五月一日午前八時迄に初めて到着した世帶に現在した者として申告する

（ニ）內地（樺太を含む）で五月一日に人口調査を行ふが、內地と朝鮮とは全く別個の調査であるから、內地で申告した者でも其の後朝鮮へ轉住した者、又は一時的朝鮮旅行者若くは旅行者にして五月一日午前零時に朝鮮に現在した者は再び申告する必要がある

（ホ）五月一日午前零時に朝鮮內に現在した者で、何れの世帶においても申告されなかつたことが判明したときは五月四日迄に最寄の人口調査員又は府尹、邑面長に申出で申告をしなければならぬ

調査の事項（申告事項）

調査の事項（申告事項）は（一）住所及び本籍（二）氏名（三）男女の別（四）出生の年月日（五）配偶者の有無（六）所屬の產業及び職業並に特殊技能（七）從業上の地位（八）兵役の關係（九）民籍又は國籍（十）學歷の十項目で申告上特に注意すべき點は次の通りである

（イ）申告事項（一）の本籍は本籍所在の道府郡島名を記入

（ロ）（二）の氏名は生れたばかりで未だ命名しない場合には『名ツケズ』と記入

（ハ）（四）の出生の年月日は實際の出生年月日とは違つてゐても戶籍簿に記入せられた出生年月日をその儘記入する

（ニ）（五）の配偶者の有無は入籍の如何に依らず實際の狀態に依るのであつて、內緣關係でも有配偶者として申告する

（ホ）（六）の所屬の產業及び職業並に特殊技能の記入は相當複雜であるから、其の記入に當つては人口調査員によく質して正確な記入をすること

（ヘ）（八）の兵役の關係の記入に當つては最近兵役法の改正に伴ひ兵役の關係に異動を生じた向もあるから注意を要する

調査の方法及順序

（イ）調査區の設定　府邑面の區域を各調査區に分割し、原則として一調査區は約五十世帶とし一人の人口調査員之を擔當する而して調査區の設定に當つては成るべく町洞里部落又は愛國班等の區域に適合せしむるやうに設定する

（ロ）人口調査員の任命　府尹邑面長は從來の國勢調査員たりし者又は町洞里長、愛國班長其の他調査員の資格に適した者を選び之を任命するもので、名譽職である

（ハ）準備調査　大體四月廿一日頃から人口調査員が受持調査區內の各世帶を巡回して準備調査を行ひ、世帶番號札を貼附すると共に、照査表に必要な記入を行ふ

（ニ）實査（1）申告義務者である世帶主又は世帶の管理者は人口調査員の配付した申告書用紙に五月一日午前零時に自己の世帶に現在した者を同日午前八時迄に記入し人口調査員が集めに來たとき提出しなければならぬ

（2）人口調査員は申告書の蒐集を終へた時は、申告書の記入をよく檢査して、照査表を作成し、申告書及び照査表と共に府尹邑面長の定むる期限迄に之を府尹邑面長に提出する

結果の整理

前述の如く人口調査申告書は勿論のこと關係書類は悉く之を本府に引上げ中央に於いて集計の結果を發表する、而も決戰下の緊急なる要請に應ずる爲に頗る迅速の集計を行つて極めて短期間に結果の公表を豫定し得る樣にするが從來此の種調査は申告書に誤記が多く、或は粉失したり又は不明な箇所が多く、爲に照會に相當の時日を要した、今回は斯かることのないやう注意して貰ひたい

罰則

（イ）調査の事務の執行に關り知り得たる事項を故なく他人に漏泄したる者（ロ）申告義務者にして申告を爲さず又は虛僞の申告を爲したる者（ハ）調査の執行を妨げたる者に對しては三月以下の懲役若くは禁錮又は百圓以下の罰金に處する

尙この調査は申告する個人個人の協力がなければ到底その目的を達成することは出來ないのであるから此の協力たるや實に二千五百萬半島國民が一人殘らず決戰下重要國策の樹立に參畫するを意味するものであるから國民各位の本人口調査の趣旨の存する處を諒得して銃後國民として第一線將兵に恥づるところなき正しい申告をなし、以て本調査が所期の目的を達成して決戰完遂の爲に重要にして正確なる人口統計資料を提供し得るやう協力あらんことを切望する

送電線を二本化
世界に誇る張元技師の發明

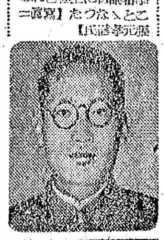
【寫眞】とこゝにたつた世界に誇る送電線二本化の發明をした張元技師の電氣局技手張元孝信氏

發明の主は東大電氣科出身、總督府遞信局電氣課技手張元孝信氏（三〇）である、苦心と研究の結晶は〝大地〟を利用する二線三相式送電〟といひ現在普通の送電線では別々に三本を使つてゐるのを二本で立派に間に合ふといふ世界的な發明である

即ち送電線は抵抗、誘導係數、靜電容量、三つの特性をもつて構成されてゐるが、このうち誘導、靜電を或る種の方法によつて除去すれば、殘る抵抗は土地（大地）に置き換へることによつて三本の送電線は二本の送電線で濟むといふのである

その研究成功として張元技師は昨年二月遞信局電氣課長へその結果を發表、その後に實驗のため昨年十二月京城電氣の〇〇ボルトを利用して金剛山電鐵、鐵原間十キロ、また一月九日鐵原、漣川間三五キロに實地試驗した結果モーターにも電燈をきたさず立派に成功、懸念された電話線に於ける誘導障害も、電話線から送電線の距離を遠ざけることによつて解消された、この場合或は電話線を複線にすれば問題ないといふ

今後殘された問題は六萬ボルト乃至廿二萬ボルト以上の場合、送電線の距離が長くなると誘導係數、靜電容量が邪魔になるがこれも或る特殊裝置によつて除去出來る自信を得たので、同技師はこの問題を科學技術審議會に提出、研究所の費用で研究を續行二本送電線の完成決勝めざして邁進することゝなつた

一方研究所では送電線の資材と建設に對し、三分の一も節約する張元技師の世界的發明に對し絕對の支援と協力を與へて、その完成の促進研究に拍車をかけてゐる。

張元技師の話

仙台の二高時代からこの發明に著眼、東大で學問的に專攻し、昭和七年遞信局電氣課に奉職して以來、勤務の傍ら發電線の二本化研究に沒頭してきました、まだ實現してゐませんが、角永電送電線を二本にするといふことは、わが日本はもちろん世界にもまだ實現してゐません、目下、各方面から激勵されて、決戰下科學日本のために全力、全身を捧げたいと決心してゐます

せめて生產戰へ
歸還勇士、血書の徵用嘆願

前線思へば

苛烈なる戰局に應へて國民の一人々々が戰力增强へ蹶起する秋、都市遊休勞力を總動員、戰力として國家の要請に應へ欣然勞務供出に應ずる京城府の勞務報國協力隊員の動員に依つて昨年九月の國民登錄を基に無職者、不急產業方面從事者等を主に選び出して銃後の京城府として、京城府民館鍾路區、東大門區、城東區、十八日の中區、十九日の西大門區、龍山區、永登浦區と府會議室において結成を行つてゐるが、來る廿五日京城府民館にこれが盛大な出發式を催し、同日業種要員に配置につくが、この國民勞務報國隊結成の際に憂國の至誠に燃え立つ歸還の勇士が血書を認め進んで勞務報國隊員に參加を申出て美談がある【寫眞＝高麗光拓氏と血書】

話題の主は京城府龍山區岡崎町二丁目二番地高麗光拓さん（三〇）で、滿洲事變から支那事變と引續いて山西、中支の山野を轉戰陸軍曹長として昭和十六年一月召集解除となつたもの、職を京城府中區役所戶籍係に奉じ、傍ら夜間は新堂町昭和工科學校土木科に學び土木工手として勤務してゐたが、苛烈なる戰局の推移にはぢつとしてをることができず、もつと戰ひに近い激しい仕事に參加したい願望を抱いてゐた

たまたま去る八日の大詔奉戴日に松本海軍武官の放送を聽き感激、燃ゆる愛國の至情を半紙一面に〝應徵用、いざ征かん立つべきときは今ぞ立ちてこそ、わが日本の大和魂〟と血書して京城府勞務課を訪れ珍らしい應徵志願者として關係者をいたく感動させたのである

同氏の家庭は六十歲の老母と現在臨月の妻女綾子さん（二）長女碧子さん（二）を頭に長男徹光さん（こ）次女由美子さん（二）の三人の愛兒があり、なほ二人の弟は一人は陸軍少年飛行兵として本年中に雄々しく巣立つてゆく正に軍國家庭でもあり、妻女綾子さんは身重の床で夫の決心を聞き家のことは心配しなさるなとはげましたとは、京城府でも本人の强い決意に早速國民勤勞報國隊の隊長として採用することに決定した、思ひかなつて勇んでゐる同氏を岡崎町の自宅に訪ふと勤勞の責務と緊張に眼を輝かせ、吶々として血書の動機を語つた

〝お召があればいつでも名譽の軍人として戰の庭に立てる身ですが、ラバウルの血鬪や、戰局を思へばぢつとしてはをられなかつた、もつと直接はげしい戰ひの渦中に身を投じてお國の爲に働き度い、この氣持です、飾の氣持だなくても生產面でお役に立ちたいと思つてお願ひに出たのです〟

以下は同氏が血書に添へて半島千五百萬に國民皆働に立ち上るよう今だと呼びかけた半紙の抄錄である

半島同胞の皆樣八日の朝海軍武官府の松本大佐は何と云はれましたか、我國民は今特に戰の時の九合目に立つてある、今一押して頑張るか頑張らぬかと云ふ事でこの戰ひの運命が決する（中略）この事實を聽いて耽かに諺誠しない者がありませうか、大いなる戰果の陰に流される尊い將兵の血潮を忘れてはなりません、今や前線將兵に一人の無駄もあつてはなりません、今や我々は身を捨てて飛行機を送らむと叫ぶ前線に應へる秋です、この好機を逸せず名譽ある應徵士となり、產業戰士として國家の要請に應へようではないか

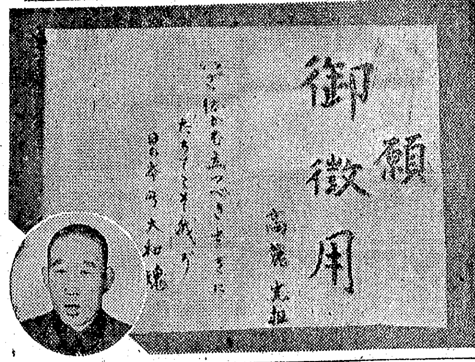

戰歿者合同葬
鎭海警備府で嚴に執行

【鎭海電話】畏くも大東亞戰に赫々たる武勳を輝かせ護國の華と散つた海軍々屬原文夫氏以下〇〇柱の英靈を送る鎭海警備府の第二回大東亞戰歿者合同葬は後藤警備府司令長官はじめ遺族、軍官民多數參列のもと十八日午前十時から鎭海海軍運動場で神式により嚴かに執行、不滅の勳を偲び仇敵を誓つて同十一時終了、英靈は遺族に抱かれてそれぞれなつかしの故山に向つた

仕立に〝長さは十分
衣生活にごう響くか

規格設定

纖維衣生活の簡素化を目指して今度、纖維、人絹織物一三三品種の規格が廢規格として五一品種に激減した〝あれにしようか、これにしようか〟と纖維の柄と地を前にして途方に暮れる吞氣な時勢をきりつめ決戰に一步前進する衣生活の刷新が斷行されたのである、今後とられるべき半島衣生活の方向を朝鮮織物協會常務理事高橋孝三氏に訊いてみる【寫眞＝高橋孝三氏】

問　規格設定の範圍は

答　纖維の綿、人絹、絹を始め大部分が規格化されるが、全般的に使用されるといふ面には變りはない

問　規格の長さが廿五碼と卅碼に統一したがこの今後着物の型に影響はないか

答　影響はない、從來規格の長さは種々雜多であつたが廿五碼と卅碼の長さはこの中の最も妥當な標準で、從つて洋服地には及んで仕立上には十分であるとはなんら困るところがないか

問　婚禮、儀式といつた方面の衣料に不足しないとであるか

答　今度の規格設定は大衆向きの實用纖維に重點を置いてゐるので當然一般衣料にはそれだけ便利になつてゐる

問　これによる生產者、消費者の心構へは

答　生產者にとつては何分苛酷な程なるしと考へられるが、消費者はこの簡素化しき織物に生產者は消費を考へての規格に生產を續けるやう注意しなければならない、規格によつて衣類の形を變へる權の意味が當然にあつて、只長袖の如き人もことに規格化を要へと統制して事もそれは成る程長袖の如きを制限する事にならない

問　纖維の衣料生活の今後の心構へは

答　內鮮人を問はずどの家庭にも死藏の五、六着以上は持つてゐると考へられる、纖維は生產上にも限度があり、資材にも振り向けるのだから纖維は極力節約に留意し、又無暗矢鱈に色を染め變へたりしないことが肝要である【寫眞＝新規格に則り生產する纖物工場】

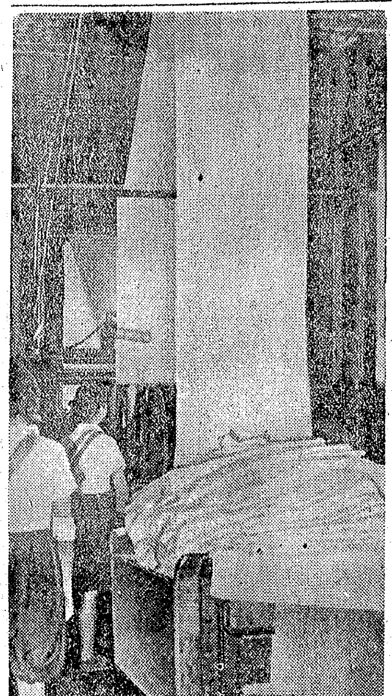

總蹶起の徹底へ
各道に報道戰士派遣

一路戰力增强へ米英擊滅國民總蹶起運動は十一日の紀元節を期して全鮮に展開され、二千五百萬火の玉となつて決勝へ突進着々と所期の成果をあげてゐるがこれには半島民衆に及ぼす影響は大きくても都市方面においてはこの運動の趣旨徹底が缺如してゐるといふ憾みがあるので、國民總力朝鮮聯盟では、本運動展開狀況を全鮮的に漏れなく周知徹底せしめると共に、內地及び外地に對しても戰ふ半島の眞相を紹介するため在城報道人を左の通り各道へ派遣、力强い國民總蹶起の實態を報道するが、その期間は廿一日から八日間二十八日まで十三道に十三名の報道戰士が活躍する

▲全南同盟通信社京城支局▲慶北朝日新聞社京城支局▲忠南每日新聞社京城支局▲平南京城日報社▲黃海每日新報社▲咸南朝鮮工新聞社▲全北滿鮮日報社京城支局▲慶南京城中央放送局▲平北同▲忠北朝鮮公論社▲平南朝鮮報道寫眞協會▲咸北國民總力朝鮮聯盟▲江原

大邱職業は工業へ

【大邱電話】戰時教育非常措置の國家的要請に依り慶北道內の職業學校は大邱商業學校の工業學校への轉換に決定したが、更に大邱女子商業學校の新設學校への轉換、身、大邱工業學校、金泉農業學校の工業學校への轉換も決定し、それぞれ切換へを期して左の如く新發足に準備を進めてゐる、大邱工業學校、金泉農業學校、大邱商業學校の生徒募集要項は次の通り

◇大邱工業學校　募集人員＝機械科一〇〇名、木材工藝科五〇名、航空機科五〇名、試驗科目＝國語、數學、算術科、算術方、試驗期日＝三月十四日から十九日まで（後略）◇金泉農業學校　募集人員＝農業科五〇名、畜產科五〇名、試驗期日＝三月二十一日から十四日まで、試驗科目＝考査方針は工業學校に同じ

〝年の國民學校を卒業した者にして身體健全な者〟

本社寄託獻金
國防獻金　十八日扱

【陸軍】▲四百圓　中區南大門通五ノ一六千葉利右衞門▲二百圓龍山區西界町一〇〇安岡一郞▲百八十圓　朝鮮總督府法務局刑務課內受刑者慶週興係官吏學級合同▲九八圓 城府面金順陽▲四圓五十錢京城城外局公立國民學校兒童一同▲十五圓中區本町四ノ一二七加藤ツマ▲四圓五十錢平北義州郡古城公立國民學校古城面上首洞第一班一同▲四圓四十錢黃海道延白郡海城公立國民學校五年一組金村英二外十名▲一圓八十六錢京城鍾路公立國民學校二年松原

【海軍】▲四百圓中區南大門通五ノ一六千葉利右衞門▲二百圓龍山區西界町一〇〇安岡一郞▲五十圓 江原道通川郡歙谷公立國民學校兒童一同▲十五圓中區本町四ノ二二七加藤ツマ

飛行機獻納基金

▲百二圓五十錢中區黃金町四ノ五組二班各一同

日計　一千六百卅一圓六十八錢

累計【國防獻金】百二萬一千七百五圓三十八錢【飛行機獻納基金】六萬二千五十四圓八十二錢

自分達は張り切つて居ます
內地部隊の半島學兵を訪ふ
【下】

【福岡にて村岡特派員】營門も同時に潛れた、死生を同じうし皆徵集を共にする兵營は中隊長を核心に血で結ばれた軍人の家庭である、〝陣日の陣將〟〝陣日なく頑めよ〟—の中隊長の方針をこの數文字のなかに盛つた額が內務班の入口に掛けてある。額を通して陣屋彥山が遠く影を落してゐる、この地は黑田士魂とその驍勇で謳はれた同武將の名を輝くところ謳れた名陣ではあり必殺の氣合も鋭く古兵の銃劍術が行はれてゐる、聖一つとゞめぬ蒼空、一分の隙みもなく整頓された寢臺、文書された裝具、かうした一齊だけを親つても如何なる氣風をのみこむことが出來る、學業を中止して島國に若き一身を捧げる學徒特別志願兵は二個にして隊に生れ擴り立派な雰囲氣となり切つてゐるのだ、特別の配慮により教官小齋見習士官を中心に、助教、助手を交へ原田、田淵、原職の各中隊兵も別席して半島學兵との懇談會を開き、學兵たるの滅私奉公に沿きつけられた〝兵營と二等兵〟の感想を聞いた

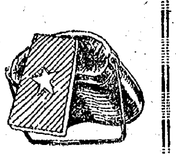

まづ原田中隊長に總括的な中隊での日常の起居を聽く

何しろ半島青年が最前の補兵となる育て役を承つたのは當隊では今回が初めてのことなので、これを迎へる古兵達に半島の習慣について一應常識を注ぎ込み、これを受け入れて指導する心得も說いた、組み兄として、先輩として十分な親切心をもつて當ることに重點を置かせた、志願兵たちは入隊してきた當初は兵營が何しろ全く未知の世界であるためか若干氣が小さく行動も積極性を缺いてゐた、やうだが、慣れるに從つて、當初抱いてゐた不安な氣持も一掃して極めて活潑なる行動をするやうになつた、教練とともに特に精神訓話に重點を置き、皇國精神を殼き皇民としての資質向上に努めてゐる、兵隊には一種の兵隊言葉があり、來た九州地方の方言も若干加はつてゐるので、最初は一寸困つたやうだ、家族や、親友、先輩、教授たちへ隊內生活の模樣を手紙に託して報告してゐるが、その決意は何れも壯烈にして、必ず立派な帝國軍人となり、戰線に出陣して手柄を樹て、戰死します—と誓つてゐるのには、胸をうたれるものがある

この中隊長の言葉に續いて懇談に移つた

【問】地方の生活と一變した兵營生活に入つて最も强く印象づけられた感想はどうか

玄本永錫（全北群山府—京城帝大醫學部）入隊に一番感じたことは、何しろ何の知識もなかつたが、かくも溫かい人間の世界があるものかと驚いた、そして教官殿をはじめ古兵殿たち皆が自分たちを立派な軍人に仕上げてやるぞとの重大な責任を感じて親切に指導して下さるのには、もう自分たちは何もかも忘れてお國のために働かねばならないのだとの强い自覺の念を感じた

原邊武雄（新義州府—東大經濟部）軍隊とは怖いところと聞かされてゐた、入隊の途に送られて內地への汽車の中で、自分は怖いことについて種々と自分の將來の空想を抱いて怖いと言ふことが實はかくしい凛然であることを知つた、戰友の上官兵殿から實に懇切な心の籠くやうな指導をうけ、その親切なのには嚴粛なる念を抱き、夜寢臺に入つたとき、毎日起居を共にする者は正しくならねば、と氣付かされた、原邊が我々が本當に正直であることは重大な緣でない、この淵へ自分は死んでも守らうと心中で誓つた、今では軍隊生活の樂しさが心から湧く

沁々と生甲斐
泣けて來る班長殿の愛

富安健盛（黃海道白川郡—普專法科三年）しみじみ湧いて來て毎日一生懸命になつてある、志願兵の軍人になる前にはさまざまの志願や不安もあつたが、入隊してみると班長殿を始め古兵殿たちの温情を實感し、軍隊生活の何たるかを體驗してゐる、班長殿は我々に對して實に日常の何から何まで心配して下さる、我々はこれに報ゆるには兵隊として立派に働くより他はない

金谷光盛（黃海道殷栗郡—早大商學部一學生）世間の人は兵隊は怖いやうに考へてゐるが、班長殿も古兵殿も實に優しく、凛乎たる中にも溫い氣持で我々を導いて下さる、我々の郷里の者達にも早く兵隊の生活を知らしてやりたい

青松元和（平壤府—延禧專門商科一年）入隊して見ると眞に家族的溫情が溢れて、兵營の生活に觸れてから初めて人間としての本當の生活を知つた、何よりもこの兵營生活で知つたことは大國民としての自覺である、半島人の我々に內地の古兵殿たちが實に親身になつてくれる、これだけでも兵營に來た甲斐がある

牧野光男（咸鏡南道—京城帝大醫學部一學年）

【問】內務班における起居の間に感じた感想はどうか

答　一番感じたことは兵營は戰場と同じだといふことで、軍隊の生活は厳しいけれども我々の心の中に生き甲斐を與へてくれるのである、班長殿も古兵殿も教へて下さることが實に有難く、心から感謝してゐる

【問】入隊して何が苦しかつたか

金子永瑞（全羅北道—普專）一番困つたのは內務班の生活に慣れることで最初は戸惑つたが、今では樂しい兵營生活である

竹田益二（全北益山郡—延禧專門）入隊の日內務班の入口の石廊下に來たとき胸が高鳴つた、〝俺は本當に兵隊になつたのだ〟と思つた、自分は初年兵の一番最初の喜びを知つた

宮本宗八（黃海道—專門學校）私は軍隊の生活に觸れるため、日常生活を規正しなければならない、起床から就寢まで規律正しく、それが戰場で役立つのだ

大原柳道（咸鏡北道—延禧專門）兵營に入つて生活の全てが新しく、兵隊になるためにはまだ至らない自分を感じ、一生懸命努めるのみである

【問】最後に郷里の人達へ何か言ひたいことはないか

祝持文勇（全北—京城帝大）半島學兵の持つ甚大な期待を頂いて、軍隊に入つた者としてふさはしく努力してゐる、郷里の人々も我々に劣らず銃後を固めて下さい

劉起守（平北—東大）郷里の人々には、軍隊は怖いところではない、我々はこゝで立派に兵隊として鍛へられてゐるから安心して欲しい

齋島光培（京畿—延禧專門商科一年）軍隊生活を通じて我々は眞の皇國臣民となる自覺を得た、郷里の者達にも早く兵隊になることを勸めたい

半島學兵の皆は基本を固めて皇國の爲に盡すことを誓ひ、板垣軍司令官閣下はじめ各方面から激勵されて張り切つてゐる、我々の兵營生活は兵隊の生活の一つ一つが戰力の基となる、半島の將兵たちは內地の人達に更に溫かく抱かれて立派な〝兵〟となり神兵への道を踏んでゐるのだ（完）

【寫眞＝半島學兵の教練】

決戰下　咀嚼の力の強化に　資生堂齒磨

朝鮮火災　火災保險・運送保險・海上保險・戰爭保險・戰爭死亡保險・傷害保險　京城府太平通

徐齒科　京城府淸進町三（京保前）　大山燦弘（徐丙瑞）　電光③六九一番

斷食　『病弱』は斷然！難病者の福音　心身改造の絕對眞理法　早川斷食寮　京畿道始興郡

◎生徒募集　京城高等商業學校　本校ハ本年四月ヨリ京城經濟專門學校ト改稱セラル見込ナリ　京城府東大門區鍾岩町一九　一、募集人員　二〇〇名　一、願書提出期日　自二月十五日至三月十九日　一、試驗期日　三月二十四日　一、試驗科目　國語、作文、國史、數學　一、入學資格　中等學校卒業者（本年三月卒業見込ノ者ヲ含ム）及專門學校入學者檢定規程ニ依リ之ト同等以上ノ學力アリト認メラレタル者　詳細ハ郵券四錢封入照會ノコト

わきが　自宅新療法　無代進呈　日本醫藥研究所

染織科講習生募集　京織染織學術講習所　一、募集人員　約二十名　一、資格　國民學校初等科修了程度以上　一、特典　京城府永登浦區　京城染織株式會社

職場案內　一、資格　滿二十歲以上四十五歲迄　一、書類　不要　一、銓衡　一月二十四日午前十時　九州福岡　三池炭礦　一、賃銀　三圓以上六圓　一、食費　宿舍に收容食費日四十五錢　京城職業紹介所

官費生徒募集　遞信局遞信吏員養成所

生徒募集　朝鮮無線通信學校（官立ナル見込）

內地行（發電工事）長野縣平岡　氣候極溫和　京城職業紹介所

職場　一、資格　滿二十歲以上四十五歲迄　一、書類不要　一、銓衡　二月二十六日午前十時

印鑑紛失無効公告　井上賢太郎

結核性疾患に　ビオカルク

感謝の真心を筆まめに　扶桑萬年筆

近江產婦人科

貸借對照表　（昭和十八年十一月三十日現在）　朝鮮第一工業株式會社

貸借對照表　朝鮮酪農株式會社

第一期決算報告　朝鮮酪農株式會社

貸借對照表　京城チツソライト工業株式會社

内地に躍動す半島學兵
林得一中尉が全鮮に放送

後へ続く三十余名の京城放送局のマイクを通じ"内地に学兵を訪ねて"と題し半島学兵の生活の状況と尊い決意を述べて全鮮に向け大要次の如く放送した【写真＝林得一中尉】

栄ある学徒出陣を浴びて一歩けての栄誉を浴びて勇躍出陣して行った半島学徒特別志願兵のうち、内地部隊に入営した学兵その後の状況を訪ね激励のため軍報道部では軍司令官の命をうけ林得一中尉引率のもとに報道班員を西部軍管下に派遣、部隊に入営した学兵が一兵として悠々と兵営生活を送っている状況を視察した……【以下判読困難】

父母よ後輩よ安心あれ
兵營から郷土に叫ぶ『男の道』

私達　……【判読困難】

風邪　を引くかと思ひましたが、毛布を十分支給されてをりますので風邪も引きませんし、とにかく元気で張切つてゐます……【判読困難】

教官　学兵の喜びは直ちに教官の悲しみは即ち学兵の……【判読困難】

學兵　の真の姿を誠に此の上ない光栄……【判読困難】

此の　……【判読困難】

中學生に通信訓練
體振と遞信局の協力で實施

國防上電氣通信の重要性は益々熾烈化しつゝある折柄、體育振興會では遞信局と協力し府内男子公私立中等學校生徒に對し電氣通信並に無線通信の諸般の技術を修得せしめ機械化戰の強化と共に學徒の心身鍛成に資するため三月廿四日から五日間京城遞信講習所に通信訓練講習會を開催する

當日は遞信局無線係員を講師に招聘、京中外廿六校の生徒職員百八名(三年以上一校生徒三名職員一名)が参加、左記の諸點につき訓練を實施する、なほ廿九日は遞信局、電話局、無線電信局等に一日の實地見學を行ふ

訓練内容　一、講演及び講義イ、講演(電氣通信の重要性)ロ、電氣通信法令及び電氣通信の原理概要ハ、室内訓練イ、電信機及びラヂオ受信機の分解並に組立ロ、電話機通信三、野外訓練……【判読困難】

常會で纏る翼資金

愛國班常會が生んだ献金美談――京城府中區某町四ノ五班では去る十日午後七時から行った愛國班常會で飛行機献納基金の醵金を申合せ、……【判読困難】……と呼びに應へる愛國の至誠を披瀝して醵金、全部で百二圓五十銭となつた

この班員の赤誠に感激した長岡班長はこれを添へて十八日本社を訪れ献金方を依頼した

富田氏献金
赤十字へ九千圓

府内……町一丁目富田……氏は目下日本赤十字社京城府委員部が募集中の朝鮮本部救護看護婦養成機關擴張資金並に診療所建設資金として九千圓の寄附をなした

◇……◇

十七日本町署を通して次のやうに赤誠の國防献金が寄託された

▲二千圓本町署内ソバ組合員一同代表野中慶造▲千圓中區明治町二ノ八二奧平スズエ▲三百二圓卅六銭大和町三丁目伊東養郎

[illegible]

寧ろ有難い雜穀
榮養はぐつと豐富

いやがる方はあつても雜穀は榮養価の劣らないもので、これを國民榮養研究所囑託……氏におきゝしました

……節米として外米依存をとりやめて雜穀（米）がこれに當てられてゐるが行く行くは雜穀のみならず飼料や原料等をすることも當然のことと思へられる

雜混食はもはや戰時代ではなく、どうすれば最も有効にその榮養を摂り得るかの問題が残されてゐるだけで、ある、若間にはそれぞれ云ふ……

高粱　がどうの栗がどうのと怪しからぬ噂を聞くのであるが、……【判読困難】【写真＝高粱】

こんな噂は陽にいへば米の不足にもよるであらうが、今日雜混食の必要とせられる所以は、「米が足りない」といふ一面にあるのである

市場

ある市場で、栗を売り出したが、またゝく間に売切れて行つてしまつた、買ひそびれた人達は……【判読困難】

品名	蛋白	脂肪	含水炭素	無機質	カロリー
牛肉米	七、八八	一、九四	七二、四四	一、二四	三三九
玄米	九、〇〇	五、〇〇	六四、五〇	一五、〇〇	三五九
栗	一〇、五七	五、五五	六五、三四	二、五五	三五八
高粱	一〇、三三	一、二五	七五、三二	一、六三	三五四
蕎麥	一〇、五〇	三、六二	六六、三九	〇、二一	三四〇

あるのではない、肥料、労力等その他あらゆる原材を節約した節米であり、この節米が即ち必勝を導く一億同胞の食糧問題解決の信念でなくてはならない

生攝の婦姙

『みくにのたから』を丈夫にするため妊婦の栄養は大切なことです。これを京城帝大産婦人科金山……氏にうかがひました

妊婦は身體にいろいろな変化がおきますので栄養には充分な注意をせねばなりません、妊娠中は消化のよいものでなければなりません……【判読困難】

食物　によつて栄養をゆたかにすることが大切です。特にカルシウム、ビタミンの補給を怠らぬことです

糖分　や固いもの等はなるべくとらず、カルシウムを多量に含む小魚、佃煮、人参、キャベツ等を補充し、カルシウムの……

……和民族の血や肉の源泉である。

【写真＝松崎氏】

家庭問答

問　婦人……医師試験の有無を知らせて下さい（読者生）

答　……【判読困難】

まだゐるぞ"米英"
龍山署管内で撃滅の懇談會

……【判読困難】

危い！路上の遊び

【川】去る十六日午後一時府内……【判読困難】

不正車夫に鐵槌

……【判読困難】

濟鉢業も合同

……【判読困難】

千人針

……【判読困難】

新刊紹介

▲國民總力（一月號）▲朝光（第六巻第一號）……【判読困難】

椰子 (173)
海野十三(作)　村上松次郎(繪)

疲勞の町（七）

……【判読困難】

ラジオ 19日

第一放送　朝……【判読困難】

第二放送　夜……【判読困難】

明治大學

大學豫科　專門部　女子部

……【判読困難】

京日案内

社員募集　電蓄　賣土　求む　大工　タイ　賄婦　女工　目立及ハンドル係入用　女子美容師　給仕　飜譯　貸事　給仕　寫眞　看護婦入用　賣地　醫院　求貸　乳母　巡視　鑛山　里子　仲居　看護　賣家　通勤　女店員　讓渡　譲る　女中　家政婦　記帳　柿栽　求職……【判読困難】

賄婦至急入用　西村貿易店　有望農園　沖電氣株式會社　女子事務員採用　日本石綿　タイピスト急募　鐘淵朝鮮販賣　タイピスト採用　茂山鐵鑛開發　三越　三越女店員募集　住友鑛業　男子小使採用　無限製薬會社　女子事務員募集　朝鮮三共會社　賄・掃除人採用　分析技術見習　報國コバルト　タイピスト採用　ダイハツ三輪車　タイピスト採用　三中井人事部　警備係採用

第一劇場　大陸劇場　桃花劇場　東洋劇場　城南劇場　新富座　和信映畫館　浪花館　朝日座　若草劇場　明治座　喜樂館　京劇　寶城　中央劇場　京日文化劇場

不動産競賣公告……【判読困難】

(以下第二面へ續く)

夕刊
京城日報
京城府中區太平通一丁目三十一番地 發行所 京城日報社 發行兼編輯人 高宮太平

四輸送船を撃沈す 巡驅艦二を屠る
ブーゲンビル西方 海鷲、船團を連攻

【南太平洋〇〇基地十九日同盟】帝國海軍航空部隊は二月十四日夜より十五日未明にかけて數次にわたりブーゲンビル島西方海面において北上中の敵輸送船團を捕捉攻撃し敵特殊大型輸送船一隻を轟沈、特殊中型輸送船一隻を大破炎上、大型巡洋艦、巡洋艦、驅逐艦、輸送船各一隻を撃破したほか艦種未詳數隻を爆破炎上せしめた、わが方未歸還五機

藤澤氏內務省調査官に
マライ軍政監部司政長官（元愛知縣學務部長）藤澤壽久郎氏を內務省調査官に任命十九日左の如く發令した、これにより內務省調査官は勅任三名、奏任一名となつた
陸軍司政長官 藤澤壽久郎
任內務省調査官（一）等 內務大臣官房勤務

更に數陣地占領 わが攻撃愈々快調
印緬國境

【リスボン十八日同盟】印緬國境方面における日本軍の攻勢はいよいよ快調を示しつゝある模様で、ニューデリー來電によれば東南アジヤ反樞軸軍司令部も十七日の公報において日本軍の攻勢を認め左の如く發表したといはれる
一、日本軍部隊はチヂム地區モウルベン附近において數ケ所の丘陵陣地を占領した
一、日本軍部隊はナケドーク附近東方の反樞軸軍陣地數ケ所に對し反撃攻勢を展開した

北方よりの反撃企圖空し
【リスボン十八日同盟】ニューデリー來電＝東南アジヤ反樞軸軍司令部は十八日の公報において左の如く發表した
一、マユ山脈西麓において反樞軸軍部隊は北方より攻撃を企圖したが日本軍の極めて猛烈な砲火に遭遇し反樞軸軍の攻撃は一頓挫するに至つた
一、ナケドーク附近においては激鬪繼續中である

“未曾有の作戰”米、民意煽動
【リスボン十八日同盟】米國機動部隊のトラック島攻撃に關しては米國政府は軍機に屬するの一點張りで、戰況の詳細を發表せず『米國海軍未曾有の大作戰』などと誇張的な言葉で大げさに宣傳、專ら民意の煽動に努めてゐるが、ワシントン來電によれば、海軍長官ノックスは十八日の記者團會見でトラック島攻撃の戰況について「敵は同方面水域で日本潜水艦が作戰してゐると思はれるから發表出來ない」といつた程度でお茶を濁したといはれる、また米國軍地上部隊がトラック島に上陸したかどうかとの記者の質問に對してはノックスは頭から否定したと傳へられ十八日の米國戰時情報局向け放送もトラック島攻撃の續報は全くないので戰況の詳細は依然判明しない、米國機動部隊は作戰状況を嚴秘に附してゐると報じてゐる

新情報なし ルト大統領頬被り
【リスボン十八日同盟】ワシントン來電＝ルーズベルトは十八日の記者團會見において『余はトラック島攻撃に關する最新の情報をもつてゐない』と述べた

敵指揮官はスプルアンス
【リスボン十八日同盟】ワシントン來電＝米國海軍長官ノックスは十八日米國中部太平洋艦隊司令官大將レイモンド・スプルアンスがトラック島攻撃に當つて米國機動部隊の指揮を執つてゐると發表した

トラツク來襲
熾烈、立體的邀撃戰
今ぞ敵野望撃碎の機

【東京電話】マーシャル諸島海域における激鬪が今なほ猛烈に續けられてゐる時、十七日朝敵米有力部隊が突如わがカロリン群島に侵攻し、激烈な艦載機をもつてわが戰略要點トラック島に反復攻撃を加へて來た、敵部隊の詳細な戰況は不明であるが、敵部隊は極めて有力で、十七日から十八日現在延數百機に達する敵艦載機群が入れ代り立ち代り猛烈な空襲を反復、これに對しわが陸海軍各部隊は、三位一體の立體的邀撃戰を展開、激烈な戰鬪が繼續されてゐる

敵今回の侵攻が如何なる意圖の下に行はれたのかは俄かに斷ずることは許されないが、昨年十一月中旬のギルバート作戰をはじめ一月下旬のマーシャル作戰と一連のものであることは疑ひを容れない、また敵がトラック上陸を企圖すると否とに拘らず、戰局の現實は從來にない深刻苛烈なる相貌を現はして來たことを知る、しかも敵の攻撃度が激しく急速となつたことは、敵米機動部隊の極めて有力なる事實とともに敵反攻企圖の峻烈、如何なる犠牲をも顧みず強行せんとする不遜なる野望を露骨に現はしてゐる

更に敵は日本本土に肉薄したのだ、北方においてはアッツを基地とする敵の蠢動著しく濃厚化し、南方ソロモン戰線はラバウルを中心にこれまた猛々しく熾烈化しつゝあり、支那大陸からする本土空襲の機も敵は虎視眈々と狙つてゐる、かくて日本本土の四周から敵の魔手は伸びてゐるのだ、われわれ銃後一億はこの苛烈な戰局を直視し斷乎の覺悟に今こそ總蹶起しなければならない

日本軍は強敵 作戰を改めよ
【リスボン十七日同盟】ギルバート作戰において未曾有の損害を出して以來、米國では從來の米國軍の作戰方式を根本的に改變せよと要求する聲が高まつてゐるが、ニューヨークタイムス紙は一月十五日『タラワ戰の教訓』と題する長文の論説を掲げ、米國は太平洋戰を安易に考へる樂觀的見解を一掃して、全國民が必死で戰ふか否かは死ぬかの戰ひに邁進しなければならぬ旨強調してゐる、論説の要旨次の通り

ギルバート作戰の全貌が明にされてゐるにも拘らず米國軍の損害に關する最後的數字は未だ發表されてゐないが、恐らく莫大なものであることは想像に難くない、タラワ島に上陸した米國第二海兵隊師團長スミスは、上陸に先だちもつと猛烈に砲爆撃を加へれば、よかつたと後悔してゐるが、日本軍のやうな優敵を相手にする場合は、つねに事前に豫測出來ぬ問題が發生することを銘記しなければならない

また日本軍將兵は皆身命を鴻毛の輕きに比して最後の一人に至るまで頑強く空で戰ふ敵海軍將兵を有してをり、しばしば自殺的行爲すら平然と行ふことを忘れてはならない、ギルバート作戰の結果、日本軍は依然、死を恐れず奮鬪することが實證された、以上のことは對日戰における態度を根本的に變更することを必要としてゐる

日本軍は極めて危險な強敵であるから、太平洋諸島およびアジヤ大陸に駐屯する無敵の日本軍守備隊を一兵も餘さず殲滅しなければならぬのだ、また米國は最後の一人に至るまで必死で交戰する日本軍及び銃後國民を壓伏するため日本本土に極めて強力な上陸作戰軍を派遣しなければならない、ギルバート作戰は正に米國の前途によこたはる幾多の困難と多くの犠牲を知らせる警鐘であつた、われわれは太平洋においてさらに大規模で未曾有の犠牲を要する戰ひを遂行しなければならない、われわれは士氣を振ひ起して、その日の準備を進めねばならぬのだ、その爲には、われわれはまづ日本の實力を正當に評價して、歐州戰が片付きさへすれば、太平洋戰は數ケ月か精々一年位で終了するといふ夢のやうな希望的見解を一蹴しなければならない、この際われわれはスミスや西南太平洋艦隊司令官キンケードの『戰爭を容易にする方法はないが、日本を倒す容易な方法もない』といふ言葉を銘記すべきだ

獨砲兵威力發揮
南伊上陸米英軍敗走
【ベルリン特電十八日發】ローマ南方四十キロのアプリリア地區においてネッツノ、アンチオ上陸の米英兩軍は上陸以來はじめて行はれたドイツ軍との決戰に手痛い敗北を喫し、目下敗走を重ねつゝ上陸地點へと追ひつめられつゝあり、米英の輿論は悲觀論調に移りつゝある

更に十九日米第五軍司令部はアンチオ橋頭堡においてドイツ軍に包圍されるところとなつたと傳へてゐるが如き切迫せる情勢となり、或はクレタ島やダンケルクの二の舞が演ぜられ、米英は目下大陸から兵員増強及び兵力撤收の可能性を唯一の恃みとするといふ有様となつたが、ドイツ側がこの作戰で最も威力を發揮したのは砲兵隊の活躍といはれ、ドイツ通信社はこれに關し次の如く傳へてゐる

米英軍は上陸後暫くは何らなすところなく、この間にドイツ軍は着々と反攻の準備を整へたが、既に砲兵部隊はこの方面の要所に力を注いだ、一方この砲兵部隊の戰鬪力は全く立場を變へて來た、曾てイタリヤ戰線においてドイツ軍がこれほど強力な砲兵を集結した例はなかつた

敵側もこれを突如として集結された砲兵の攻撃振りには全く驚嘆してゐる、米英軍はシチリヤ戰線以來砲兵力に關しては絶對優勢なることを信じてゐたのだが、この戰鬪によつて敵の砲兵力の自信を覆へし、且つドイツ軍は必要ならば何時でも敵を反撃するだけの砲兵力を集結し得ることを示した

獨、二月前半に七五一機撃墜
【ベルリン十八日同盟】ドイツ軍當局は十八日次の如く言明した
二月一日から十六日までの間にドイツ空軍ならびに高射砲隊はドイツ國內および西部占領地域において英空軍のうち少くとも二百四十四機を撃墜した、またイタリヤ戰線においては同期間內に英空軍爆撃機ならびに戰鬪機八十一機を撃墜した、また東部戰線においてソビエート空軍四百二十六機を撃墜した

獨軍、ス市を撤收
【ベルリン十八日同盟】總統大本營は十八日の公報をもつてドイツ軍は一切の軍事施設を破壞したのち赤軍の妨害を受けることなくスターラヤ・ルッサ市を含むイルメン湖南方の突出部から撤收した

獨軍、包圍圏突破
【ベルリン十八日同盟】ドイツ軍當局はドイツ軍が赤軍の重圍から脱出した旨十八日次の如く發表した
チェルカッシー西方で赤軍の重圍下にあつたドイツ軍の戰車數個師團および機械化部隊は遂に包圍圏を突破、その大部分はドイツ軍主力陣地に合流してゐる

ジユヤコフ元帥 ス元帥を輔佐
【ストックホルム十八日同盟】スウェーデン紙アフトンブラデット報道によれば、ソ聯情報局はジュヤコフ元帥が赤軍最高司令官代理に任命され、直接スターリン元帥を輔佐することとなつた旨十八日發表したといはれる

坑内深く迄激勵
總督の視察に增産戰士ら感激
十三日京城發、約一週間にわたつて全南北の鑛山、工場、港灣、部隊等を視察、地方第一線に働く人人に親しく戰局の現狀を說き敢闘増産の激勵を行つて來た小磯總督は十九日午前六時廿六分京城驛着歸任した

總督今回の視察は鑛山勞務管理、港灣荷役施設に施策、部隊慰問等特に春窮期對策如何等に重點を置いたものと見られるが、時としては自ら坑內深く降り立つて坑夫の作業を激勵するなど多大の感激を呼んでゐる

小磯總督歸任
全南北地方巡視の小磯總督は小林丹下總務局長、西戶京畿道知事の出迎へを受けて歸任した【寫眞＝歸任の小磯總督】

南方工場擴充
米造船建造に
【東京電話】國を擧げて航空機の大增産に邁進せるのと並行して木造船の增産も時局下緊急を要するので造船關係代議士たる江藤源九郎、小川郷太郎氏等が中心となり木造船增産對策に就き種々檢討を重ねて來たが今回漸く木造船建造材料の豐富なる南方の各地域工場を急速に擴充を行ひ官民擧つて大型木造船の建造に全力を傾注することが緊要事であると意見の一致をみたので、來る議會再開の決議委員會を起して政府に獻策することとなつた

改正 職業能力申告令
朝鮮は五月一日施行
【東京電話】政府は去る十日の閣議において勤勞的國民皆勞の徹底による勤勞體制の綜合一元化、科學技術者動員の確保を決定したが、これが實施に伴ふ國民勞務手帳法施行令及び國民徵用令の改正は國民職業能力申告令の改正と一括して十二日の閣議において決定、改正國民職業能力申告令施行規則と共に十九日公布即日施行する、なほ朝鮮、臺灣、樺太及び南洋群島などの外地における職業能力申告は五月一日より施行される

全支週間戰況
敵基地群連襲 翼中に殲滅戰
【南京十八日同盟】支那派遣軍發表（十八日發表）本週も引續きわが陸軍航空部隊は敵空軍基地に對し強襲攻撃を敢行してその猛威を振ひ、多大の戰果を收めた、すなはち十二日には南寧（廣西省）を、十三日には遂川（江西省）、衡陽（湖南省）、丹竹（廣西省）の敵基地群を急襲し、それぞれ滑走路ならびに附屬軍事施設を爆碎するとともに遂川においてはわれを邀撃せんとする敵戰鬪機と空中戰を交へそのうちP38二機、P40一機、P51一機計十二機（うち不確實七機）を撃墜してゐる、また敵がわが海上交通線妨害の基地として營んでゐた桂林竹飛行場はわが攻撃により壞滅的打撃を受けた

なほ陸軍部隊も着々たる戰果を收めつゝ不斷かつ熾烈なる掃蕩討伐戰を續行中のわが地上部隊は最近において石灰窰、大冶方面において敵第九戰區別動隊第一支隊長以下三百四十三名を捕虜とし、また華北の冀中軍區において敵第七分區司令官中將以下一百廿一名を殲滅、同參謀長以下數名を捕虜とするなど多大の戰果を收めた

米、兵員充足難 頭數が揃はぬ
【リスボン十八日同盟】ワシントン來電＝米國陸軍補給本部長ソマーヴェルは最近における兵員充足の困難を次の如く述べてゐる

米國の選拔徵兵局は現在豫定の兵員を得ることが出來ずにゐるが、余の管轄下にあるものだけでも必要な兵員十二萬人が不足してゐる、今までは如何にして兵士を訓練するかといふことに重點が置かれてゐたが、現在では海外派遣に必要な頭數を如何にして揃へることが問題であるとなつた

亞大統領辭職か
【リスボン十八日同盟】陸軍次官ペロン大佐を首班とする革新將校團が蹶起してアルゼンチン政府の改組を斷行した結果、ラミレス大統領は海軍代表の勸告に基き二十日辭職するのではないかと傳へられる、モンテビデオからのUP電報はこの情勢につき次の通り報道してゐる

ブエノスアイレスからの電報によれば、ラミレス大統領は廿日辭職し大審院長ニコラス・レペトに政權を讓るだらうといはれる、何れにせよアルゼンチン國內で極めて重大な事件が發生するだらうといふ點については各種の報道が一致してゐる

ローマ市盲爆
【ベルリン十八日同盟】ローマ來電＝反樞軸爆撃機隊は十八日午前一時またもローマ市を盲爆住宅街に多數の爆彈を投下した

米軍損害甚大 ネツツノ戰活潑
【ベルリン十八日同盟】D・N・B戰況に關し次の通り報道してゐる

ネッツノ橋頭堡の戰鬪は再び活潑化してゐる、ドイツ軍は英軍が陣地に使用してゐた丘陵數個所を占領することに成功した、ドイツ軍はさらにアプリリヤ西方を掃蕩し捕虜二百名を獲得し橋頭堡各地區において十七日中に合計六百名の捕虜を得た

南部戰線カッシノ地區ではドイツ軍は米軍の突出部數個所を閉塞するに成功多數の捕虜を得た、印度軍歩兵第四師團が新たにこの地區に姿を現はしたが、これはこの正面の米第五軍が英軍部隊によつて短期間中に増強された第二回目のことで、米軍の損害が甚大にのぼつてゐることを物語つてゐる

港內は火災と爆發
【ベルリン十八日同盟】總統大本營はイタリヤ南方戰況に關し十八日次の通り發表した
一、ローマ南方地區ではネッツノ橋頭堡に對するドイツ軍の攻撃は着々進捗強力な火砲、飛行機の援護下に反樞軸軍と激戰を展開、アンチオ、ネッツノ兩港內では大火災と大爆發が發生した
一、カッシノ附近ではドイツ軍は反樞軸軍の攻撃を悉く撃退、數個所でドイツ軍陣地に突入した反樞軸軍を驅逐した
一、ドイツ軍艦艇隊は十六日エルバ島北方で、英國驅逐艦一隻を撃沈

『鐵鋼緊急增産協議會』
軍官民一體の推進團體
朝鮮の鐵鋼增産は戰局の推移と共に極めて重大役割をもつ十九年度における鐵鑛石を主軸とする鐵鋼增産に至つたので、政府はこれが完遂を期して凡ゆる施策を講じつゝあり、既に決定を見た中央並に現地における強力推進機構の確立についても中央としては近く重點的に機構を具體化せんとしてゐるが、一方現地としても總督府鑛工局を中心とし會長には政務總監、委員には總督府より鑛工、農商、財務、交通各局長及び文書課長、朝鮮軍より鑛海軍兵備部參謀長、鎭海警備府參謀長、鐵鋼統制會朝鮮支部長、仁川陸軍造兵廠長、國民總力朝鮮聯盟事務局次長等軍官民一體の構へを以て劃期的增産達成に準備を進めつゝあつたところ今回正式に決定した、名稱は『鐵鋼緊急大增産蹶起協議會』を強力に推進することになつた

その第一回協議會は三月中旬、中央よりの軍需省鐵鋼局長、企畫院、商工省、加賀山非鐵金屬局長、石田勞務部長、內務省竹內管理局長、鐵鋼統制會幹部等をはじめ滿洲、北支當局及び鮮內關係當局出席の上開催の豫定であり、朝鮮を中心とする大陸鐵鋼增産會議としても統制の成果は極めて注目される、なほ同協議會には鑛工局長を幹事長とし鐵鋼課長以下關係者を幹事とする事務局を設置、毎月定例的に幹事會を開催して臨時の究明打開による增産體制に注力するが、初の幹事會は十九日午後一時から本府第一會議室に開催した

增産熱意頓に昂揚
當局業界の活躍顯著
日滿支を通じて世界的といふ形大な鐵鑛石を負荷する十九年度の鑛鐵增産確保については官民を擧げての總努力が要請されるが、最近當局の活潑なる活動と相俟つて業界の增産熱意も頓に昂揚しその活躍は頗る著なるものがある

即ち本府の井坂鑛産課長は山岡土木、小田林產兩課長並に勞務課關係官と共に十六日黃海道の三菱下聖鑛山に出張同時に道からも碓井知事以下鑛工、警察兩部長、關係五課長、關係郡守並に警察署長等に交通局內山技師等が同地に赴き小村鑛業社長以下會社幹部と現場において隘路打開につき具體的に協議した結果文字通り官民一體となつて所要資材の手當を決定したが中央、地方を通じて斯る現場前線の增産方策が執られたことは稀有であらう

一方業界としても陣頭指揮の強化による增産昂揚に努め茂山鑛業開發については目下來鮮中の小村社長、佐々木專務が陣頭指揮に當ると共に現地機構の擴充として殖産局長、京城支店長梅崎、三菱鑛業社長と共に現場の如く小村社長と共に三菱鑛業京城支店長梶川氏もまた前述の如く小村社長と共に現場にあつて陣頭指揮に當つてゐる、下聖鑛山の現場長期化に當つて社長が自ら現場を如何に鑛物を處理するかを立證するものである

地方交付金決定
前年よりそれぞれ増加
昭和十九年度朝鮮總督府特別會計道府邑面財政調整交付金は、さきに三千百五十四萬六千六百卌九圓と決定（前年度より一千六十三萬三千八百卌圓の增）となつたが、總督府では右交付金中（一）道財政調整補給金一千四百萬九千六百八十四圓（二）府財政調整補給金四百卌萬三千八百九十九圓（三）邑面財政調整補給金一千六百十八萬六千五十六圓、總計これが內譯を左の如く決定した

道、府、邑面に對する交付金の對前年比增加額はそれぞれ四百六十三萬四千一百卌九圓、四百卌萬三千八百九十九圓、四百十萬四千百六十六圓であるが右增加分は國稅收入增加に基くもので交付金は地方一般費として極力戰力增強部門に集中する

一、十九年度道財政調整補給金（單位圓）

道別	金額
京畿	
忠北	八九四、八五一
忠南	一、二五一、八八三
全北	九〇五、九八三
全南	二、八一一、三九〇
慶北	一、七三〇、四九九
慶南	一、三九七、一一五
黃海	八八一、六一〇
平南	五九一、六五九
平北	一、一四二、五六四
江原	一、六〇四、七二九
咸南	九九二、四一〇
咸北	六二四、九九一
計	一四、〇九六、六八四

二、十九年度府財政需要補給金（單位圓）

府別	金額
京城府	七〇四、三一九
仁川府	三〇七、六一〇
開城府	九五、七〇六
大田府	二二五、八四八
群山府	七七、九〇二
全州府	一三〇、三七〇
木浦府	九一、六七八
光州府	一四九、六九四
大邱府	三三一、七八〇
釜山府	二三一、五四四
馬山府	一〇六、八二三
晋州府	一〇六、七五二
海州府	一五二、五三三
平壤府	四三六、二三六
鎭南浦府	一二八、九八八
新義州府	一九八、七七五
元山府	一〇八、四〇八
咸興府	一九二、一三二
清津府	三一〇、八五〇
羅津府	一〇八、二二一
城津府	二二四、八三〇
計	四、三〇三、八九九

三、邑面財政調整補給金（單位圓）

道別	金額
京畿	一、〇九七、五〇四
忠北	八〇三、九〇〇
忠南	一、二九六、八八七
全北	一、一四〇、九八九
全南	一、九七五、九四五
慶北	一、七五九、四九一
慶南	一、六二七、四五三
黃海	一、三五五、二三〇
平南	九一六、八七一
平北	一、二二七、二二一
江原	一、三七三、四九六
咸南	一、一一〇、八八三
咸北	五〇八、二〇六
計	一六、一八六、〇五六

營團に加工局
四月一日より事業開始
朝鮮食糧營團は總督府の方針に基き從來の主要食糧集荷配給の外に新たに穀類加工事業を直營することになり、さきに石塚米倉社長が現職のまゝ理事に任命され、直に京畿道支部に穀類加工施設施設準備室を設け、石塚理事が準備室長に就任、淺谷、鳥野兩理事と共に目下一千五百餘名による鮮內十馬力以上の精米業者の整備統合を進めてゐる

右統合は近く總督府から發表、豫定の整理根本方針を俟つて實施するが、更に斯界の權威者廿數名より成る穀類加工業統制準備委員會を設置、廣く民間業者の意見を徵した上、これが整備に萬遺漏なきを期してゐる

なほ右準備事務は三月末迄に完了の上四月一日から加工局を新設、特別會計のもとに加工事業を開始し、石塚理事が局長を兼務すると共に更に第一、第二、第三各部を新設、戰時下の主要食糧加工に邁進することになつた

芬、和平論粉碎
【ベルリン十八日同盟】ヘルシンキ來電＝フィンランド國民は赤軍の度重なる爆撃にも拘らず毅然たる態度を持してゐるが、ポリ市の農民黨系リート紙は十七日附の紙上に次の如き論説を掲げてゐる

政府の配慮も國民の平和に對する國民の意思も戰爭離脱の問題を解決することは出來ない、たとへ武器を捨て、敵の要求に屈服することによつてフィンランドがフィンランドの自由と權利とを放棄するとしても戰爭から離脱することは出來ないのだ、このことに對してはイタリヤの例をもつて他山の石とすべきである

ソ聯提案受諾
亡命波政權
【リスボン十八日同盟】亡命ポーランド政權は十七日緊急閣議を開催、チャーチル、スターリン議長との間の書簡交換にかんがみソ・波兩國間の國境紛爭處理について協議を遂げた結果、暫定的取極めとしてカーゾン線に基くソビエート政府の提案を受諾するに決定したと傳へられる

亡命政權は直ちにチャーチルに對して右決定を通達、チャーチルはまたスターリン議長との間に交渉を開始するものとみられる、ロンドンからのU・P電報は亡命政權今回の提案で採みに揉んだソ・波兩國間の紛爭がかたづくだらうと切に念願してゐるが、ソビエート政府は飽くまで亡命政權を相手にしない立前を採つて動かず

また亡命政權今回の提案も暫定的な取極めで將來ポーランド議會の確認の手續を必要としてゐるので紛爭解決の見透しはなかなかつかずソ聯の態度は注目されてゐる

西の態度強硬
米英要求緩和か
【リスボン十七日同盟】米英兩國政府は東部戰線におけるスペイン義勇軍の撤收、イタリヤ軍艦ならびに商船の引渡し、及びドイツ向けウォルフラム鑛の輸出禁止、スペイン領內ならびにスペイン領モロッコにおけるドイツ人の活動禁止等の要求を提出、スペイン政府に壓迫を加へてゐるがスペイン政府の態度にかんがみ、今回マドリードにおけるアメリカ大使とスペイン外相との會見において條件を緩和したのではないかといはれる、マドリードからのUP電報はスペイン政府の反樞軸軍の戰爭努力に對する寄與を考慮に入れなければならぬと報道し、またワシントン電報によれば、ニュース・ウイーク誌はさらに次の通り述べたと傳へられてゐる

アメリカ政府筋の情報によれば米英兩國は今回スペイン政府との間に諸種の條件につき妥結に到達するであらうといはれる

バドリオ新內閣顏觸れ發表
【リスボン十七日同盟】パリ來電によれば去る十一日イタリヤ南部の大部分及びシシリヤ島サルジニヤ島の行政權を委讓されたバドリオは英米兩國の強化政策を策してゐたが十七日新內閣の顏觸れを發表、同日第一回閣議を開催したといはれる主なる閣僚の左の如し

內相レアリ、陸相オルランド、海相海軍大將コールテン、空相大將サンダリ

消息
◇田中鐵三郞氏（鮮銀總裁）東上中の處廿六日朝歸城豫定
◇鈴木武雄氏（東京帝大敎授）十九日原州へ出張、廿一日歸城
◇阿部千一氏（朝鮮林業開發社長）東上中のところ廿日朝歸城

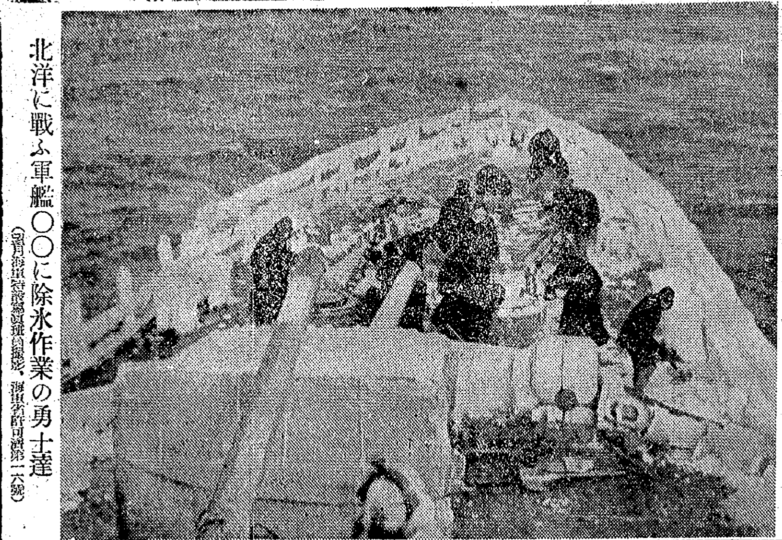

北洋に戰ふ軍艦〇〇に除氷作業の勇士達（海軍報道班員撮影、海軍省許可濟第一六號）

高血壓・中風に
驚くべき最新學說による（文部省賞）
急所殊特田生療法
高血壓中風は後頭部の血管中樞がホルモン不足に原因する事が最近學說に認められた。本療法はこれに基いて創製され、服用してその附隨症狀である頭重耳鳴肩凝、不眠手足のしびれ等が好轉するので好評です
藥價 3.60 6.50 9.50 17.50 送料.25
★全國有名藥店・百貨店に有り、品切の節は發賣元へ★
急所田生藥 ヤギクラミン
東京・目黑・洗足驛前 原理化學研究所 振替東京八四五一一番

一日一球夜のめば寢てゐる間に效く
血液を淨化すると—血壓下り難病も治る
薄着の兎を二群に分け、一方には砂糖を混ぜた飼を與へ、一群は普通の餌で飼育し二ケ月後に較べてみると、砂糖を與へた兎の心臟は非常に小さく弱くて動脈は硬質で弱く脆い。これは砂糖のため血液が酸性化した結果で兎は短命を免れない
人體でも同様に淋病痲毒に罹り物や動物の過食、缺乏で（？）
淨血殺菌 ドラミン
ドラミンを一球づつ寢前にのむと高病の因なる病毒素が溶け出て血が淨化し血壓を引下げ…
等によつて血液が酸性化し流れの惡くなり全身の細胞が衰へて動脈硬化、腦溢血、神經痛その他不眠の高血壓症、結核等の症狀が起り…
になり、同時に消火器も丈夫になり、腦溢血の根本治療となり高血壓症に下り持病の苦惱を忘れる
價 五圓十錢・二十圓・十五圓二十錢
鹿兒島市加治屋町一二六 ドラミン製藥本舗 黄仙堂

原料香水 オリヂナル香水

衞生口錠 カオール
效能 口中殺菌 口熱口臭 身心の疲勞 身心の爽快 食慾不進 消化不良
本舖 安藤井筒堂 東京・日本橋

戰ふ冬の
家庭常備 保健藥
氣管支 咳
たんせきぜんそく 龍角散
多くせき、痰をきる藥効に於て一頭地を拔く實力を知られた龍角散こそ冬期の何よりの御家庭保健藥として、どちらの御家庭にも是非ご用意願ひます
▲はやりかぜの熱の咳 ▲苦しい喘息の持病 ▲百日咳、はしか咳 ▲聲がれ咽喉カタル ▲痰のつまる咳のでる人
藥價 五十錢・一圓 全國藥店にあり
本舖 東京神田區豐島町 藤井得三郎商店

全東芝の新商標！
マツダランプ・眞空管・通信機・芝浦モートルその他

漢方散藥 胃腸ロリン
胃痛 胃潰瘍、腸潰瘍、急慢性胃カタル、胃酸過多症、胃擴張、胃腸衰弱、胃アトニー
一圓、二圓、三圓 全國藥店にあり

前線の將兵は待つてゐる
送らう"赤誠の翼"
二百機獻納運動全鮮に展く

斷じて撃て 敵の總反攻

敵米の機動部隊はわが内南洋の中核トラック諸島に反復強襲を加へてきた、愈々中部太平洋の戰局は苛烈の度を越える凄絶なる段階に突入した、われら銃後一億は神州不滅の信念を固め敵米の反攻を徹底的に撃滅するの意氣を昂揚し「一機でも多く、速く送れ」と、叫ぶ前線將兵の聲に應へ總力戰態勢で飛行機增産に邁進すべき秋だ、國民總力聯盟はこの秋機をとらへ「米英擊滅飛行機二百機獻納運動」を全鮮に展開することになつた

聯盟展開した飛行機獻納運動は豫期以上の好成績を擧げたのであるが更に、いま全鮮で展開してゐる國民總蹶起運動に呼應し再び二百機獻納運動を實施するのであるが、皇軍將士の言語に絶する勞苦と壯烈無比な英魂に感謝し「飛行機を送れ」との前線の叫びをきくと銃後はぢつとしてをられないのだ

半島二千五百萬はいまこそ不惜身命の闘魂を湧らせて二百機獻納に總決起する秋だ、實施要領、竝に各道の獻納資金割當は次の通りである

實施要領

目標 全鮮で飛行機二百機を獻納するため金額二千萬圓を目標とし各道に飛行機數を割當てる

各道聯盟割當 各道聯盟の割當はそれぞれ愛國班を通じ人口割(一人當四十錢の割で計算)ならびに戸別割に依り個人より獻納するものと法人その他任意組合等の團體より獻納するものとにより分割計算し地方の實情に應じ適當なる割當方法に依り募集する

募集方法 募集主體は國民總力各道聯盟とし募集の方法は各道の實情に即應して適宜道聯盟において決定する、尚現在各地で進行中のこの種獻納運動も本運動の一部として取扱ひ獻納機名稱は獻納者の希望を參酌して(何々郡號何々會社號等)道聯盟において適宜決定する

獻納期限 四月二十九日迄とし各道聯盟は四月二十日迄獻納資金を取纏め獻納者名簿を添へ朝鮮軍に送付、四月廿九日(天長節)迄に朝鮮軍愛國部及京城在勤海軍武官府を通じて獻納手續を爲す

運動展開上の注意 本運動展開に際しては單なる飛行機獻納運動たらしめず本運動を通じて戰局の現實を認識せしめ「我等の手にて仇敵米英擊滅の飛行機を前線に送れ」の意識に燃え益々戰力增強に邁進するやう指導する

飛行機獻納資金各道割當表

道名	飛行機臺數	同上資金(單位千)	獻納資金按分額内譯(單位千) 人口割	戸別割	法人割	計(單位千)
京畿道	四〇	四,〇〇〇	[illegible]	[illegible]	[illegible]	[illegible]
忠淸北道	五	五〇〇	[illegible]	[illegible]	[illegible]	[illegible]
忠淸南道	九	九〇〇	[illegible]	[illegible]	[illegible]	[illegible]
全羅北道	一一	一,一〇〇	[illegible]	[illegible]	[illegible]	[illegible]
全羅南道	一七	一,七〇〇	[illegible]	[illegible]	[illegible]	[illegible]
慶尚北道	一六	一,六〇〇	[illegible]	[illegible]	[illegible]	[illegible]
慶尚南道	二〇	二,〇〇〇	[illegible]	[illegible]	[illegible]	[illegible]
黄海道	一三	一,三〇〇	[illegible]	[illegible]	[illegible]	[illegible]
平安南道	一五	一,五〇〇	[illegible]	[illegible]	[illegible]	[illegible]
平安北道	一一	一,一〇〇	[illegible]	[illegible]	[illegible]	[illegible]
江原道	一〇	一,〇〇〇	[illegible]	[illegible]	[illegible]	[illegible]
咸鏡南道	一五	一,五〇〇	[illegible]	[illegible]	[illegible]	[illegible]
咸鏡北道	一〇	一,〇〇〇	[illegible]	[illegible]	[illegible]	[illegible]
合計	二〇〇	二〇,〇〇〇	[illegible]	七,〇〇〇	三,〇〇〇	[illegible]

握る拳に固き決意
二千の聽衆感激に沸く

米英擊滅 總蹶起大會

闘敵米英は今や必死の反攻を續け神州の一端にとりつき、皇國興廢の秋、なる我が將兵の玉碎相つぐ秋、銃後は今こそ一人殘らず滅私報國の赤誠に燃えあがり猛ひ立ち敵必滅に總蹶起だ、京城府並に國民總力京城府聯盟共催の"百廿萬府民米英擊滅總蹶起大會"は春近く梅花ほころびる十九日午後一時半分から京城府民館大講堂に小磯總督(代理)、田中京畿道知事の臨席を仰ぎ古市京城府聯盟總裁、府聯盟の顧問、參與、理事、部長、區長、町會長、町總代、愛國班長等約二千名參集、はるかなる皇軍將兵への感謝と"撃てし止まむ"の必勝の雄叫びを擧げた

定刻前既に場内を埋めつくした會衆は[illegible]、君が代奉唱、宮城遙拜に次いで國民儀禮を行はれ一同トラック諸島の戰況に思ひを馳せしばし黙禱を捧げ……[illegible]

宣言文

[illegible]

必勝增産へ戰ふ鷹徴士 (3)

ぱつと閃き飛ぶ鐵火に挑んで作業服姿の鷹徴士の一隊は戰ふ……飛び散る強烈なる閃光が[illegible]

火花を散らす [illegible]

胸に燃え立つ [illegible]

交はす會話も樂し
電爐に燃やす盡忠魂

[illegible]

本運動趣旨の徹底方法

(イ)米英擊滅國民總蹶起大會の實践申合事項として本運動趣旨の徹底をはかること

(ロ)三月の常會には本運動趣旨の徹底を圖り獻納資金の迅速なる醵出を申合せること

一、募集方法は先づ醵出を……[illegible]

朝鮮名産 人蔘精茶

重點を反當收量に
全鮮篤農家座談會第三日

[illegible]

時計の修理は 村木

夏川のはぶ茶

この一と振り仇敵擊滅

◇……おぼろかな山峽のうちに[illegible]

建國大學生ら來城

[illegible]

生産戰略
マグネシウム工業と立地條件(一)

[illegible]

商況(十九日)

證券 弱含み 氣力乏しく

東京鐵工近く倍額增資

實物 低調

貨物自動車統制會社新發足

清算出來值

地株利廻表

[illegible]

大和水軍 (119)
歸る人 (十一) 村松梢風 作 / 中一彌 畫

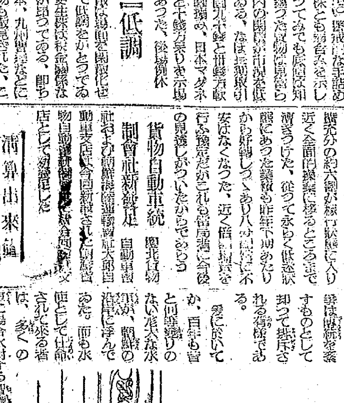

[illegible]

朝鮮映畫滿洲進出

劇團前進座 第一回公演

城營樂劇隊

城寶 やるぞ一億歡呼の日まで
第廿一回公演 城寶樂劇隊
二月廿日より四日間 連續三回入替ナシ 初日十時開場
君の街の僕の町
北風
明日消える男
京城寶塚劇場

產婦人科 橋本吉

株式名義書換停止公告
昭和十九年二月十八日
朝鮮アルミニューム工業株式會社